臺灣日日新報 夕刊
十月十七日
夕刊定價一部二錢
編輯兼發行人 臺北市榮町四丁目卅番地 佐々木
發行所 臺灣日日新報社
基隆市旭町(電話七八五) 基隆支局
臺中市寶町(電話四〇七) 臺中支局
臺南市錦町(電話貳〇) 臺南支局
花蓮港街入船町 花蓮港支局
大阪市西區靭南通貳丁目(ユタカビルディング內) 大阪支局
東京市京橋區銀座西八丁目(玉館內) 東京支局

白兵戰に限る
敵兵を刺すのは呼吸一つ、實に樂
○○にて 笹盛本社特派員

○○部隊第幾日になるであらう、戰場ではカレンダーの必要はない、いつの間に十月になつたのやら、けふは何日を迎へたのか、日曜もなければ土曜もない、只戰爭に眼を据めて知らないのだ、只戰爭に眼を据めて敵陣に迫る、戰友の身を思ひ戰線の進出のみがその日の話題である

◇　◇

○○から○○○へ、○○○から○○○へ、そして○○○から今や○○○へと次々に移つて來たこの一ケ月、晴れると見れば降り、雨かと思へば澄んだ空……江南の秋は戰塵の空氣やなものと思いたにこれはまたどうしたことであらう

愛用を穿ふとき衝を旋てばその念頭が離するといふが戰爭に明け暮れする戰場の秋にのみ天は斯くもるのであらうか、一雨來れば泥濘の海、一雨去れば上海特派員に明朗、空に澄んで見渡す限りの泥濘の改歲前の五穀の實だ、米も麦も豆類も見ては天の奇[illegible]

畑も真白だ、野草も色とりどりに咲き乱れて秋は一入深い

◇　◇

戰線で拾ひ集めたノートを懐つにして三日目位には上海へ走り通信を送へては又戰線へ引返す、これが最近の繰返されてゐる、[illegible]の中で送るもぐらもちの生活で常

のみ着のまま埃で汚れた身體を上海で洗つては戰線へ……白い御飯の食べられるのも上海なればこそである

◇　◇

然し戰線の上海……そこには白い御飯と水道のない、これ以外に樂しいものには[illegible]である、[illegible]

支那兵の不法射撃は虹口の租界へ砲彈を打込み夜間には空襲さへも平氣でやるのだ、戰線へ歸れば待つものは穴倉の床のみである、それも土の床、夜ともなれば蠟燭の光を頼りにビール罎の瓶に向ふ以外なすことはない、蠟燭を燈かない戰場の夜程無氣味なものはない物足らないといふ寂寥感ではないその後に來るべき何等かの戰鬪行為を豫期する緊迫感であらう

◇　◇

前線から泥濘の路と荒廢せる部落を通つて寂寞を縫ひながら泥鰌の鯰たるクリークを渡り、二里の戰野を後方に○○○から○○○で江上を上海へ往復してゐた記者達も呉淞から○○○を經て○○○への陸上交通による日を迎へた

「記者殿上海へ行くのですか、上海へ行くのでしたら煙草を頼みます、それからスニーターを買つて來て下さい」[illegible]

と前線の兵隊さんは記者を取巻くのだ、上海から戰線へ引返すと、「上海の水ですか、一口でよいから飲ませて下さい」と記者の水筒は珍重される

◇　◇

鷄も豚も此頃は仲々見あたらない、クリークの魚を竹槍で刺してゐるは、「豪華なる夜餐」としてゐる、青魚とか鯛魚といつた類だ、缺かいが不味い魚だ、竹槍を担いで片手には獲物の魚、鐵甲帽を掛つて歸つて來る兵隊さんは田園風景を點綴する一齣の詩である、陰には煙草のあき罐を利用して作つた煙草ケースをブラ下げ、水牛が引張つて歸つて來る兵もある、水牛の背には行李がのつかつてゐる、これも勿論戰利品であらう

◇　◇

襲、わが友軍の飛行機が爆擊を張つて大空を翔してゐる、これはまた新戰場の交響樂だ

◇　◇

夕闇も迫る、雲で薄々たる月が白堊の荒れ果てた民屋に照る、最前線からの兵二名が歸つて來た、クリークの中に二日二夜水浸りに戰つて敵と相對してゐたといふ、三日に亘る戰鬪はカーキー色を泥鼠のやうに汚してゐる、鐵甲帽の下に光る兩眼は鋭兵を睨み返すやうに爛々としてゐる、鐵の如き意力鐵の如き銃を握る腕、見るからに勇壯なる武者振だ

「支那兵の二人や三人やつつけるのは何でもないですよ、白兵戰ともなれば問題ない、敵の陣地に突込めばもう占めたものですとこ[illegible]

◇　◇

と刺せます、次お代り、次お代りでまるで田樂でも刺すやうなものですね、こんなのは未だ手應へのあるやつで中には突込んで行くと銃を頭の上へ差上げてウロウロ逃げ廻つてゐる奴がゐますが、こんな奴は案山子を突くやうなものですな、白兵戰に限りますよ」

とこれは○○部隊の勇者だ、○○附近陣地の華と散つた鈴木上等兵の部下の兵である

◇　◇

「私の隊には手荒く暴れ廻つた勇者がゐる、三日○○の戰鬪で敵陣地を奪取したので更に前進して彈を掃つてゐたのですが、今度は彈の手前に十人ばかり隠れて我々を狙つて居たのですよ、その一つで作業をやつてゐたのですが、ところが敵兵十名にかかり合つた際に當て來て、之を前に突込んでやらう、兵を十名、我方に傷もなく全滅させてやつたのです、」[illegible]

名を殺り殺してしまつた、その時敵兵の一名が手榴彈を投げつけて來た、それを右手で受止めるや逆に敵に向つて拋つたのですが時遲く爆發して右手を血で染めたのです、然し今度は左手で拳を握つて之奴を叩き潰してしまつたといふのです」

とこの昭和の荒木又右衞門は○○部隊の上等兵だといふことだつたが名を落した

◇　◇

最近での發り話は報道戰線に殉じた新聞記者と從軍布教使だ、一は筆を執り、他は珠數をつまぐつての從軍である、台湾からも本派本願寺の社多福亮師がブロックコートのやうな服を一着に及び愛娘をかけて居け廻つてゐる、左に珠數を、右手に大刀を持つたところは戰場ならでは見られぬ風だ、小笠原慈著と馬へ[illegible]

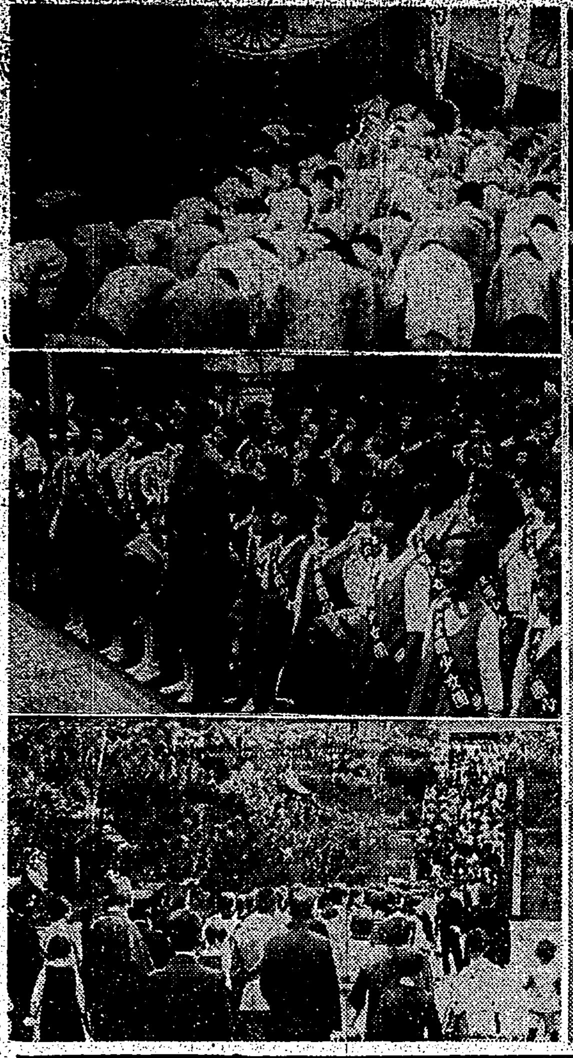

寫眞說明 向つて右は小林總督の參拜、左は上から男女學生、愛國少女團、一般人の參拜

聖旨を奉戴
各神社で祭祀

けふ神嘗祭に 國運隆昌祈願

今次事變に當り國運の隆昌と皇軍の武運長久を祈願し奉る爲めに全國十一万の神社では 聖旨を奉戴して神嘗祭の當日夫夫祭祀を行つたが我が台灣神社に於ても十七日午前十時より神社大前に於て臨時中祭を嚴かに執り行つた、この日朝來雲低く社頭に垂れ罩めるなかに小林總督古莊軍司令官、森岡總務長官、秦軍參謀長以下文武官民、出征軍人家族等所定の席につく、定刻神饌鼓の音により式は開始された、開扉、供饌の儀に次いで田村宮司祝詞を奏し玉串拜禮次いで小林總督、古莊軍司令官、森岡總務長官、秦軍參謀長、民間參列者總代松木鼎方社長並次玉串拜禮撤饌、閉扉の儀があつて祭式を終了、夫より總督奉獻にかかる神酒四斗樽三つの鏡を拔き參列員、參拜者に汎ねく頒與した、この日式典の前後を通じて總督府防衛團、愛國婦人會、男女中等學校生徒、小公學校兒童代表、警官練習所練習生、防衛團青年團等市内及近郊からの團體參拜をはじめ遠く台中州清水、沙鹿、梧棲の保甲民等の參拜もあり社前は終日これ等殉國勇士を讃へ國威と武運長久を祈る赤子の參拜者が跡をたたず市內の建功神社、稻荷神社も同樣祭祀を執行したが多數の市民が參拜した

基隆 【基隆電話】基隆市に於ける十七日神嘗祭當日は朝から猛烈な時化模樣、基隆神社では午前九時から神前に於て間崎要塞司令官、佐々木重砲兵聯隊長、矢野市尹を始め軍官民代表三百餘名が參列、素雨烈風の裡に嚴肅中祭を執行、國威の宣揚と國運の隆昌並に皇軍の武運長久を祈願し万歲を三唱解散したが、この日は午前六時から早くも各字校生徒兒童防衛團始め各團體午前十時以後は更に港團を始め民間各團體、又遠きは八堵、暖暖方面からも樂隊を先頭に參拜するもの引きもきらず個々別々に參拜した市民も二万餘名の多きに達した、尚同月周山靈泉寺に於て祈願祭が執行された外各寺廟に於ても夫々祈願祭が嚴修されて一層市民の緊張を增した

新竹 【新竹電話】新竹市に於ける皇軍健勝大祈願祭は十七日新竹神社に於て盛大に執行された午前七時半市內各團體約二千名は折柄の竹風の裡を小字校校庭に集合一同隊伍を整へ市內を行進、新竹神社に參拜祈願を為し、軍歌も勇しく歸途につき前記校庭にて万歲を三唱、同十時半解散した

宜蘭 【宜蘭電話】宜蘭街では十七日神嘗祭に當り午前十時を期して宜蘭神社大前に於て武運長久國運隆昌祈願祭をいとも嚴肅に執行した、この日未明宜蘭男女青年團六百名の參拜を始めとして午前十時小雨そぼ降る裡を郡守、街防衛團、各官公署、會社、銀行員等、郡下各字校等凡ゆる街內諸團體より成る愛國至誠の街民約七千名は各團體旗を先頭に定刻神社前に整列嚴粛祈願の開式の辭について郡民代表として眞方郡守の玉串奉奠と共に一同恭しく拜禮を為して祈願を捧げ同十時半解散した

和蘭の艦載機が
邦人漁船を掃射
本國政府に直接交涉か

【東京十七日發同盟】既に九月三十日邦船第七徳榮丸がスマトラのデタップ島附近でオランダ飛行機の掃射を浴び死傷四名を出した不祥事件あつたが、これに次で去る九日邦船大神丸外四隻の漁船がオランダ軍艦フローレンス號の艦載飛行機の射擊を受け大神丸乘組員二名負傷した、右事件に關し十四日蘭印政府當局に在バタヴィア小谷總領事代理は九日蘭印飛行機はアナンバス島附近の領海內で一漁船に對し停船信號を發したが信號に應ぜぬため右漁船へ射擊した、その際漁船乘組員二名は負傷した旨の公文書を寄せた、これに對し小谷總領事代理は今回更に不祥事の起つたことは甚だ遺憾である蘭印政府から問題の再發を防ぐ積極的な保障を要求すると述べたが蘭印側はこれに應答を與へなかつたのでわが方においては蘭印側の出やう如何に依つては本國政府に直接交涉する意向の模樣である

斷乎出席を拒絕
九國會議と帝國の意向

【東京十七日發同盟】九國條約國會議は來る三十日ブラッセルで開催されることに決し、わが方にも近日中に同會議參加の招請狀が到達する筈であるが帝國政府としては

一、今次支那事變に於けるわが方の行動は聯盟並に米國の斷定せるが如き不戰條約、九國條約を侵犯せるものには斷じて非ずして自衛權の發動であること

一、今次事變に對するわが方の解決方針は當初より東亞の平和を攪亂する歐米諸國の干涉を排除し東亞安定のため相互に相提携する日支兩國間の交渉に依つてのみ公正妥當なる解決に到達し得るものとなしてゐること

一、假令會議開催の形式が聯盟の主唱に依らずして九國條約國間の合議に依るものかの如く粉飾を凝らしてゐるともそれは要するに聯盟の擁護に過ぎざるが故に今次九國會議への參加はわが方が聯盟脫退當初より終始一貫抱懷せる聯盟の政治的事業に參加せずとなす國策に背反すること

一、更に九國條約第七條の規定は必ずしも會議の形式に依らずとも遂行し得るもので殊更に會議招集の措置に出でたる聯盟並に米國の意圖は紛爭の公正なる解決を口にしながら極東問題を自國に有利に誘導せんとする會議に過ぎざること

等の趣旨に依り今次九國會議の招請には斷乎拒絕し得るものと推測されてゐる斷乎既定方針に基いて列國の干渉に耳を藉さず一路公正妥當なる政策の遂行に邁進するものと見られてゐる

佛租界にスパイ網
共產黨の狂奔ぶり
明朗天津の一隅に暗黑

【天津にて天野特派員發】北支は天津北京張家口の線を樞軸として皇軍庇護の下にすくすくと明朗なる建設に邁進し、天津の街はその心臓として活潑な動きをみせてゐる、街々には、兵隊さん歡迎の看板をだしたカフエー、喫茶店が內地情緒をそそり「しるこをはじめました」といふビラも秋深しの感を與へる、新しく明るい風景が賑やかであるが、日本租界を一歩出ればフランス租界には共產黨の巨大なアヂトが建設されて、わが軍の動靜探知に狂奔し、最近では去る一日の保定陷落祝賀會に集つた群衆に對し又ダイナマイトを投じた若い支那美人を手先として働きかけんとした事件もあつて皇軍地方治安維持會はその警戒に嚴重の目を放さない、夜ともなれば、英租界あたりから便衣隊のうつ銃聲が闇を劈いてひびき渡り、日本租界の明るい夜景にくらべ英、佛租界は陰のやうな沈默を守つてゐる、その上いまだ英、佛租界はものものしく鐵條網が張りめぐらされてゐるのも、わが方からみれば妙なくらゐだ、目下天津のニュースは「スパイ絕滅」一つにあるものといへるのだ

身の程知らぬ
抗日赤化分子
學生團や女黨員迄 最前線に出て抵抗

【上海十六日發本社特電】○○部隊の前面にあつて頑強な抵抗を續けて居る第八、第十五、第十六、第十七、第八十二、第百二十四の各師正規軍の外に抗日學生軍及び抗日救國團が多數參加して居り、その數約八万と稱せられて居る、抗日學生軍は何れも反日意識極めて旺盛な學生で日本語をよくする者もある所から見て日本留學生も多數入込んで居るらしく第一線支那兵の大多數が北方訛りを以て強制徵收された憐憫な土民であるに反し、彼等は何れも共產思想の洗禮を受けた赤化學生で無智な兵士に對する思想宣傳に任ずる外、自らも銃を取つて第一線に活躍して居る、日本語を話せる抗日學生の中には彼我數十米の近距離に相對峙して居る塹壕の中から首だけ持ち上げて不敵にも我が軍の塹壕に向ひ「我等は抗日學生軍である」とアヂ演說もどきに呼び掛ける者さへある、又去る日我○○部隊が○○部落に突擊して是を奪取した際我が兵士の銃剣によつて突刺された敵の一將兵はよく調べて見ると斷髪の若い女性であつたが、之は女子共產黨が將校の服裝で第一線に入込んで居たものと判明、支那を擁護の淵に陷り立てて居るのは女子抗日赤化分子なる事を暴露して居る

鎌田少佐の書翰

五年有餘の駐官生活中公私共各方面と交渉の多かつた前台灣軍副官鎌田銓吉少佐は離台に當り本社に左の書翰を寄せた

永く官民より御厚情を賜はり離臺に當り深謝致します、切に臺灣の御發展を祈ります、右貴紙を通じ官民各位に盲禮く御傳へを乞ふ

無絃琴

台灣の保田鎭取は、特殊銀行の大番頭として金庫の番だけかと思ひの外、あれで詩作畫の趣味をも有ち、雅號も物外と號し相當にやつてゐる、それにしても物慾一點張りでは無いぞといふ意氣を示す〝物外〟の雅號が振つてゐる▲この保田物外先生、一册の詩畫帖を秘蔵して心持ちになつてゐる、青尾山人の下の文人墨客の書詩畫を一帖に集め、黃金塹に身を厭く以上に好いてゐる、現代書か國詩壇の巨頭、國府青尾の筆に成る〝遊於藝〟帖でこれには太白山人青尾の〝行條游藝德有隣〟の一行書を初めとして天下の文人墨客の書詩畫を一帖に集め、「行條」とは銀行の仕事の餘暇といふ意味だらうだ▲青尾と並ぶ詩人竹越與三郎は〝春宴夜游東鄰冥〟の一行を題き、人生の妙趣を讃しでゐる、この外憲堂の〝南方萬歳万邦親〟の如きは今の台灣に取つて極めて妙味に富む、即ち讀んで字の如く〝南方萬歳成して万邦親しむ〟▲更は京都の老大家市亥庇山が鮮かなる南畫を一幅描いて居る、流石に總識人で書き捺つてゐる、特に京都の漂渺たるものがある、唯これ等の南畫には賛を缺いてゐたので、最近本府の淵雄淸溪君に請うて畫にマッチする詩を作り賛として書いて貰つた、その中の一つに〝帆來々水天長。冬地江南稱故鄉。又是登樓時節好。桃江即綠共春光〟とあるが、畫を其儘詩にしたものであり、正に此の帖の龍に睛を点じた概があり、本人悠々有頂天とのこと。

その日その日

○

三々、伍々、社頭に詣づる民草の群つづく。祈る心は唯一つ、皇軍の武運、國威の發揚

○

進む、進む、日本人の勇壯にスピード時代が結び付いて、快速、迅速、神速、全く天下無敵

○

北支五省の中、せめて山東省一つ位、昔時の日本の德から送れさせたい

○

これも新秩序の出發一つ

○

廣西まで攻擊の手が届く、抗日の金看板を掛けてある間は、待たれい、何處までもお見舞申すから

○

日本の正盛者、其數を增さず、事實、日本と支那とを並べて其品格を過つ甚な歐米人たち、ペキノ、異な所見から、未淸論に對し龍田波斯の乱呼、それも再度だら迷を誤まる嚴密な考察ならね。

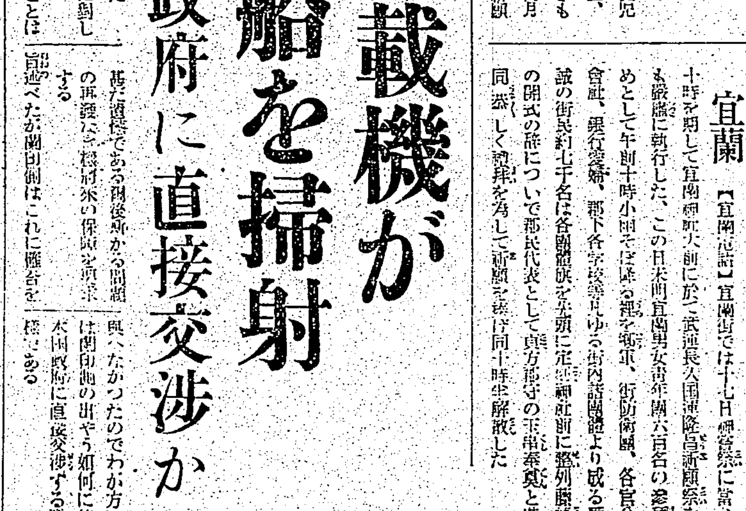

芦田使節送別會 政友會は今回國民使節として歐米に派遣の芦田均氏の送別會を兼ね先般北支(肥田、綾部、行吉)上海(西岡、大野、川崎、西川)北滿(上田、南條、野口、羽田)方面の皇軍を慰問歸京した諸氏の報告會を十二日正午より三緣亭に開催した、寫眞は芦田氏の挨拶

浮標(ブイ)のごとき女(をんな) (112)
尾崎士郎作　梁川剛一畫

失踪 (二)

「とにかく車の中へお入りになつたらどうです――そこにゐらつしたんぢや風邪を引いてしまひますよ」

「いいのよ、そんなに御心配なさらなくつたつて、それよりも、ねえ、田村さん」

「何です？」

「あたし、今のお話をもつと伺ひたいのよ、一戶半介ならあたしもちよつと知つてゐるの」

「さうですか」

と、たるんだ聲で答へてから田村は急いで扉をあけた。

「さア、どうぞ」

「ええ、ありがたう」

三重子は男の肩が顫へるやうに動いてゐるのをぢつと見詰めながら言つた。

「でも、あたし、あなたがどんなひとだかといふことがわかつてとてもうれしいのよ、言葉でいふと變みたいにたつちまふけれど、あたし何だか子供の時分からあなたを知つてゐたやうな氣がするの」

「僕も――」

と、田村が勢ひこんで言つた。

「こんな機會にめぐりあつたことを終世の光榮だと思つてゐますよ」

「あんなことをいつてゐらつしやる」

「いいえ、ほんたうです」

三重子が座席に腰をおろすと、田村はそとから扉をパタンとしめた。

「とにかくこの坂の下まで行きませう、ことによつたら御迷惑でも今夜は車の中でやすんでいただくやうになるかも知れませんよ、そのうちにうまくほかの車が通つたら頼んでみますから」

「いいんですのよ、あたし、此處で夜あかしをしたつて構やしないの――嘘、もつともつと」

かすかな溜息が聞えてきた。

「あなたのお話を聞いてゐたいだけなの」

「何故そんなことをおつしやるの？」

二人がしつかりと抱きあつたとき、闇立の闇をつらぬいて坂の下から走つてくる自動車の灯が見えた。

田村がドキドキする胸をおさへながら言つた。

「車が來たやうですね」

「どうします――都合によつちや、頼んでみてもいいんですが」

「ええ、だけど」

「さうなすつたらどうです――そしたら、僕は小田原から一度東京へ引つ返しますからね、その上で、もう一度あなたのゐらつしやるところへお伺ひしてもいいんです」

「さうしようかしら――」

せかせかとした氣もちの中で、三重子は大學病院の病室にゐる母のことをおもひだした。――切迫した容體に追ひ立てられて、別れの言葉も交さないで來てしまつた母親の顏がぼうつとうかんできたのである。

「だけど――」

田村の聲にはだんだん凄みがついてきたのである。

「ほんとに何でもおつしやつて下さい。わたしに出來ることだつたら何でもいたしますから」

「あたしの方がさう言ひたいくらゐの氣もちよ、ねえ、田村さん――」

「何です？」

「あたしお願ひがあるんだけどきいてくれる？」

「ええ、何でも」

「あたし、あなたの――」

聲が咽喉元でかすれた。

「お友だちになつてもいい？」

「ほんたうですか？」

「――何故？」

三重子が扉をあけたのと、田村が、よろめくやうに入つてきたのとほとんど同時だつた。

全速力の列車、自動車 物凄い追撃戰を展開
内邱で敵機關車數輛脫線 大狼狽しつつ敵敗走

【沙河十五日發同盟特派員】京漢線に沿うて逃ぐる敵を挺進追撃する馬場、松本兩快速部隊は十五日午前順德南方で退却中の敵と遭遇して肉彈戰を演じ午後一時半頃德に入り息つく暇もなく午後六時半沙河縣に入り更に列車隊と並行して猛追を續けてゐる、敵は全然戰意無く唯敗走の一途あるのみで列車、自動車に依つて死物狂ひの退却を行つてゐる、この所追ふものも逐はれるものも列車、自動車のフルスピードで素晴しい追撃戰である、我が急追に敵は大狼狽し内邱驛附近で機關車數輛脫線顛覆し死傷多數を遺しつつ退却してゐる沙河ではトラック二臺が遺棄されてある有樣で既に我軍に對する抵抗は橋梁の爆破と道路の破壞以外に何ものもない情態である

邯鄲、永年も鎧袖一觸

【天津十六日發同盟】順德を突破した石黑、坂西兩部隊は息つく間もなく十六日午後沙河を突破し邯鄲を指して猛進中であるが更に近代的裝備を誇る快速部隊は早くも同日午後邯鄲北方五里の臨洺關を突破した、他方唐山（鐵山）より南下した野田、助川兩部隊は京漢線右側に沿ひ進擊し同午後一時三十分頃順德東南方五里邯鄲を南下追擊を續けつつある、かくてわが軍は京漢線を挾んで三方面猛進し快速〇〇部隊を先頭に息もつかせぬ進擊を續け、追ひ縮くられた敵は殆んど無抵抗に敗走し邯鄲、永年の陣地は今は用をなさず首腦突破は愈々間近である

記錄的な戰利品
新樂一番乘りの— 西田少尉以下の偉勳

【石家莊十六日發同盟】去る九月二十六日の新樂攻擊に於ける館笠部隊の西田喜吉步兵少尉以下〇〇名の敢行した鐵道に依る追擊戰は寡兵をもつてよく大敵を制し而も戰利品の多い點において特筆に値するものである、即ち保定陷落直後平漢線上に逃げる敵を追つて裝甲車で南下追擊した、西田少尉は部下〇〇名を率ゐて二十六日午前八時新樂驛北方一粁の地點に到達した際驛構內に支那軍用列車多數停車し相當數あるを發見したので直ちに部下に下車を命じ鐵道兩側に散開し猛烈な攻擊に移つた、不意を衝かれた敵は狼狽しながらも應戰を試み交戰二時間にしてこれを完全に沈默せしめ續いて驛に突入して殘敵の一掃に努めた驛構內に在つた機關車貨車全部を押收した、押收した車輛は機關車六輛、裝甲車二輛、貨車百七十輛の多きに達し、而も貨車百七十輛中には小銃彈を滿載せるもの一輛、砲彈を滿載せるもの三輛、軍用自動車八台、トラック十一台、サイドカー一台、裝甲自動車三台があつた

南和を占據

【〇〇十六日發同盟特派員】唐山南方の敵を追擊中の大野部隊は部隊長を先頭に南方に向つて猛進し十六日正午頃遂に南和の敵を一掃し同地を占領した

要衝・鎧口に迫る
快速の川村先遣隊 堅陣を片端から占領

【綏遠十六日發同盟】我が快速部隊の川村先遣隊は十四日綏遠に入城後息つく暇も無く包頭方面に向つて潰走する敵を急追しつつ西進を續け十五日午後[illegible]附近に在つて頑強に抵抗した敵を擊破し十六日午後一時には[illegible]の堅陣に據る李大頭率下の約二千の敵[illegible]

宣務山の敵を一揉みに驅逐

【〇〇十六日發同盟特派員】子牙河に沿つて前進せる我が追擊部隊の先遣[illegible]部隊は十五日午前十一時頃唐山北方の山地、宣務山附近に據る約二千三百の敵に對し約十分[illegible]

廣平の敵を攻擊

【〇〇十七日發同盟特派員】平漢線東方地區を南下中の野田、助川兩部隊は唐山、南和附近を通過し廣平に向つて潰走の敵を攻擊中である

我が追擊列車 邯鄲に突入

【邯鄲十七日發同盟特派員】潰走する敵を追擊中の我が快速追擊列車は十七日午前六時遂に邯鄲に突入した、斯くて何康營驛まで僅か八里となつた

一千の敵全滅

【〇〇十七日發同盟特派員】中部進擊隊の児玉部隊は子牙河上流匯平より西南方に進擊中であつたが十四日午前十時頃梨家莊附近にあつた追擊砲を有する約一千の敵と交戰、これを全滅せしめた

着彈の正確さ 敵の心膽寒し
〇〇部隊が砲門を開けば 敵は壕中に潜込む

【〇〇にて笹盛特派員】〇〇〇〇兩部隊と緊密に協同して進擊を續けつつある〇〇部隊は敵前僅か〇〇米に砲列を布いてゐるが、此の正確なる砲火力に敵兵も怖氣づいて砲門を一度開くや敵は壕中に潜つて沈默して了ふ觀測所は敵に至近といはれる位最前線に突出、步兵部隊の最前線と殆んど並行せん許りに位置しての觀測だ、〇〇隊長の如きは此日步兵部隊の最前線四十米迄接近して觀測したといふ程で、敵迫擊砲の一彈は〇〇隊長の身邊に炸裂、兵三名はその風壓で附近の塹壕中に落込んだが隊長の姿が見えない、硝煙漸く晴れ兵は「隊長は何處に」と身の上を案じてゐるとき煙の中から悠々と現はれた〔隊長は〕殆んど硝煙で眞黑となつてゐるが微笑さへ浮べて[illegible]こに一〇〇〇〇の敵は陣地を捨てて潰走の一途[illegible]〔この〕一〇〇の少部隊をもつて〔敵〕を加へ一揉みに揉んで間もなくこれを南方に潰走せしめた、この戰鬪において我方は戰死一頁[illegible]を出した

戰傷病將校の氏名
卜部少佐以下

【臺北電話】陸軍十月二十日新北の戰傷病者五十三名中將校は卜部少佐、天野大尉、紙谷少尉の三名にして准士官は水野、吹田の兩准尉なり

圖書館會議に揃つて渡臺

富士丸神戶出帆

【神戶十七日發本社支局特電】二十一日より三日間臺北で行はれる全國帝大圖書館會議列席の高柳東〔大〕、羽田京大、高木阪大、島山北大の各圖書館長等十名での他は富士丸にて渡臺した

馬賊の地金を現した馬占山
大金を強奪して逃走

【綏遠十六日發本社特電】抗日英雄を看板に闊綏に頑張つた馬占山は馬賊の地金を現はして愛國獻金の名目で金品を強奪、その額九十萬元に達したと云はれ、我が軍の急追に十一月遂走に先立ち部下の內妙[illegible]と連名で稱綏綏商會に對し歸綏に戰火を起さぬを條件に金銀五十万元國幣を强要、內五万元の金塊と紙幣二十五万元を强奪逃走した、この軍團の窮取に歸綏の商民は啞然として居る

上祖岸野頭取は加藤砂兵を帶同赴任挨拶の為め富士丸にて渡臺した

前科三犯の寺男
淨財を橫領して遊興

【基隆電話】お寺さんを喰ひ物にしてゐた太々しいエロ男が捕つた右は基隆市福町光明寺に厄介になり寺男をつとめてゐた前科三犯堀本武雄（三〇）で本年春出所後職業紹介所の世話で發心保護所の世話をやつてゐる關係から高橋良誠氏に拾はれ同寺の寺男になつたもので以來金錢を貪るのを寄食として臨家より持ちこむ寄進の淨財を着服し大膽にも田原町遊廓に入れあげ殊勝な態度で佛の前をつくらふ等惡を伏せてかへず行為を敢てしてゐたものでまた隣の技藝女學校から裁縫や料理の講義プリントを依頼されたのをこれ幸ひとばかり紙や材料をくすねて秘かに入手した怪しからぬY本數十册を騰寫しこれを各方面にバラまいて小遣錢をかせいでゐたのである、目下丸尾、貢兩刑事の手で取調べ中であるが被害額は意外の多數に上る見込みである、尙彼は遊廓其他カフエー等で遊興する時は堂々たる僧服を利用して坊さんになりすましてゐた

鐵道部の表彰式

恒例の鐵道部二十年勤續者表彰式は規定の二十四日が日曜日なるため來る二十五日午前十時から本部會議室に於て執行されることになつた、本年表彰される人々は工作課設計係長小川技師を始め百五名である

敵の心膽を寒からしめ〔る〕

〔…〕は正に百發百中、敵の心膽を寒からしめてゐるが俘虜の告白によると「日本軍の砲擊は實に正確で、ために支那軍は多大の死傷者を出しつつあり、その威力に辟易してゐる」とのことで〇〇部隊長の豪放なる砲術に敵は怖れをなしてゐる

敵彈は何のその 怖しいのは蠅と蚊
散兵壕からの手記

發信ルボルタージュ—佐藤部隊の今村誠曹長から台北市御成町一ノ一一児玉勇太郎氏宛戰地からの手紙が十五日到着いた、散兵壕の中で書かれたこの手紙には戰場の臭ひが濃い、いまその全文を掲げる

散兵壕の中から一寸御伺ひ申上げます、通信材料がないので御免下さい、私の出征の際は遠路わざわざ一同に亙つて御見送り下され厚く御禮申し上げます御蔭で無事戰地に到着し數回の戰を交へました、若干の戰傷者も出ましたが皆々私のお守りに依つて無事今日まで生き殘つて面白く戰鬪に立つて居ります戰爭と言つたら實に我等の思ふ案外の事でした

〔…〕兎に角廣漠たる戰場です、山一つ見えるでなし大きい道がある〔…〕でなし、天には千年萬年に一度あるかなしの所で「クリーク」の多い事敵軍以外です、最も多いのは蠅の群、夜の蚊です、台灣あたりでは見られぬ大きい蚊が到る處に居りますので全くアキれて居ります、それが蠅と云はず蚊と云はず戰鬪の後に居るので氣持なし、之では病氣するのも無理ないと思はれます、散兵壕の中で蠅攻め蚊攻め蚤攻めにやられたら實に目もあてられないです、併し後方に下つて至くの部屋ではない〔…〕も時々あります、

大して〔敵〕兵、匪土及び土民に對しても珍しく感じません、全然台灣と同じですから、ただ頂いただけが慰つてゐるのです、逆の淋しさと同じで仕方がないのでこれにはやきまされて居ります、突に散兵壕にある週り置い泥水を飲んでてです？　近頃遂に水の溜まれて潤い〔…〕で小銃彈でも何とも〔思〕ひません、仲々命中するものではありませんが敵の砲彈が落ちれば之れが初めて最後の便りになるかも知れません、死ぬのが手柄でありませんが最後まで强く戰ひ抜く覚悟であります、若し死んだら靖國で會ひましよう、それまで到着すると直に手紙を出すと約束して來たもの〔…〕御無沙汰して今迄延びましてさぞ何ぞ安を感じられた事と思ひます

お集まつて食事するのも不可能でなくては見られぬ狀態ですが頗るかなものです、戰線を下つて休養について時には若干の酒を汲みます、之等を頂戴して小宴も張られます、之等を頂戴して小宴も張られになる、これが實に戰場の別天地の様で娛樂機關でせう、廣い戰場の日は暮れ初め、眠ち出す敵の彈は愈々盛になつて参りました

皆様御健在を大事に、暇の時は私も便り致します、戰線ボケで取りとめのない事を書きましたが御免下さい、では元氣で　さやうなら

児玉勇太郎樣

國際通運株式會社臺北出張所は今回榮町二ノ二〇大阪商船台北支店内に移轉した

合併した臺灣鑛業
披露宴は見合せ 十萬圓を寄附
國防獻金其の他に

臺灣の金鑛業界で有數の金瓜石の臺灣鑛業は十一月一日から日本鑛業と合併して其の名も日本鑛業株式會社と改まるので普通なら〔…〕之を機會に披露宴を催するのであるが時局柄でもあるので、金十萬円を國防獻金並に社會事業、將兵並に其家族慰問の資等に夫々寄附することに方針を決定し日本鑛業の島田勝重より其旨近く發表し、臺灣鑛業は先に金一万円を陸軍に國防獻金しておるが、今回は更に國軍に四万円、海軍に三万円を夫々獻金し外に各州並に廳の社會事業資金として夫々若干宛を、又國民精神總動員本部へも幾分を更に軍の出征將兵並に其家族慰問の資として若干金を寄附する手配であるといふ、尙臺灣鑛業は昭和八年以來五ヶ年間、金瓜石を中心に事業を續け其間國家的事業なる石油事業にも莫大の資金を投じて來たものであるが、來月一日以後は台灣鑛業台北出張所は日本鑛業台北支社となる筈であると

貯炭場石炭 自然發火

【基隆電話】十六日夜八時頃基隆市入船町岸壁三井物產貯炭場の石炭が自然發火を起して烈風中の燃え上り一時は如何なる大事にならうかと懸念されたが消防組の急行で大事に至らず鎮火せしめた損害約一千円

猛烈な時化で基隆港は大騷ぎ
昨夜は事故が續出

【基隆電話】十六日夜の基隆港は猛烈な時化の為めに大騷ぎを演じた、第十五フイ號繫留中の外國船ホワン號は突然ワイヤーロープを切斷されて漂流し始め一時間餘りも非常汽笛を吹鳴らして救助を求めつつあつちこつちの船に接觸しさうになつて暴れ廻り港內上を下への大混亂やつと港務部水上署の應援で腰を落つけさせたが夕刻には港外に到着假泊せんとした商船廣東丸がアンカーを切斷されて漂流同じく附近假泊中のサルベージ船大黑天丸とアハや衝突せんとしたが大黑天丸がその一刹那に逃げ出し事なきを得た事故もあり繫留用のワイヤーロープを切斷された船が外にも數隻あつた、又第十四岸壁繫留中の某船は岸壁との間にあつたワイヤーロープで引張り合を演じ遂に岸壁に附設した繫留用の鐵製ビットをはじき飛ばしたが斯かる事故は今迄にも一、二度しかなかつた珍らしいもの尙同夜は港外白燈百下外港防波堤築造地點信號用ブイが流失十七日朝は赤燈台外側の航路燈標Kブイが同じくチエーンを切斷流失して船舶入出港にも危險が伴ふやうになつたので港務官邸では直ちに無線電信局を通じて入港豫定各船舶に放送警報を發した

時化の基隆港 汽船が充滿

【基隆電話】基隆近海の時化は十七日朝前日より稍勢ひを衰へ徐々にして圍む汽船も數隻入出港の動きを見せたとは云ふもの風浪依然猛烈で出港を見合せて居るもの多く港外にも大型の汽船が不側何度をまつて居り港は滿員である、入港せぬ汽船も未だ若干あり、アデンコート號を流して居た北海丸は港外はとうとう遭難汽船を見合せ十七日夜に漸く入港する部の入港もあり、港のダイヤは滅茶々々である今回の時化は近來稀に見るものので夏季に於ても斯の如く三日も續くことは稀有である

白系ロシアの女 一應內地へ押送

【基隆電話】去十日香港より基隆に寄港せる歐州メール上り白山丸三等船客中に新戶經由ハルピンへ歸るとあつてフランスマルセーユより乘船した支那國籍の白系ロシア人E・V・ベグノバ（三七）なる女あり臨檢の水上署及び憲兵隊員が其の足取り行動並に言動に不審を抱いて下船せしめ以來秘密裡に取調べ中であつたが十六日夕刻出港大和丸で一先づ內地へ押送する事となつた、彼女はモスクワの附近に生れ小さくしてハルビンに來りソ滿國境附近に於て支那人の妾、赤軍將校の妾をやつたり或は姉の部に嫁したりして三年前兄弟のゐるチエッコに赴いたが、元の古巢ハルピンが懷しくなつたのでシベリア經由の入國が出來ぬので海路やつて來たと陳述してゐるが其所持品の中には赤軍將校と無武にふけつてゐる奇怪なる寫眞や文書等を持つてをり、歐洲並に東亞の風雲急な際その數奇な過去、豐艷な肉體を以て果して何をなし又何をたくらんでゐるかは大きな謎に包まれてをる、國際舞台に躍り出たX二七號か或はマタハリか獵奇のスクリーンにクローヅアップされた姿である

天主公教會の使節北支へ

【東京十七日發本社特電】ボルシエビズムの魔手に躍る抗日支那を膺懲する日本軍の行動に絕對支持を表明したローマ教王廳の指令は果然各國カトリック教徒の間に大きな反響を喚起し、日本支持の聲が高まつて居るが、全國二十七万のカトリック信徒を持つ天主公教會では防共聖戰への布陣を強化して現下の時局に對應する事になつた、先づ支那各戰線で奮戰する皇軍將士への慰問品を送るは勿論、司祭田口芳五郎氏をカトリック使節として北支へ派遣する事になり同司祭は十六日午後三時東京驛發列車で出發した、北京、天津を中心に北支各地のカトリック教會を巡歷日本の立場を各國カトリック教徒の間に說明すると共に全線將士を慰問する豫定である

愛國の覺悟新たに 七千の學生結團
けさ圓山で盛大に

國民精神總動員運動週間に贈る嚴肅なる演習譜—台北州下の國民愛國中等學生團並に國民青年女團の合同結團式は十七日午前十一時二十分より円山運動場にて行はれ盛大に擧行された、この日天氣もこの良き日を祝してか朝から降りそぼる霧雨も次第に歇み午前十一時頃には完全に晴れてうららかな陽光さへ雲間を破つて出ると云ふ嬉しいお天氣、陽光に映ゆる運動場に續々として詰めかけて來る男女團員は何れも熱と力に張り切つてゐる、斯くて定刻……一中、二中、三中、商業二商、工業、商工、北中、国中女子……一女、二女、三女の團員七千五百餘名の團員が正面に向つて整列、メインスタンドには團長藤田知事を始め各官員、來賓として

務部各部長、山縣內務局長、鹽見警務局長、鈴木州內務部長、林州土木課長兵分隊長、香淳台北市助役等多數參列、學生聯隊の勇壯な喇叭吹奏を合図に結團式の式を開始、先づ立川州教育課長の團式の辭に次いで又も四方を壓する嚴肅たるラッパの音に國民揭揚旗揭揚台高旗に登揭揚をなした後團長藤田知事の入場男子の分列行進に次いで高女…〔團〕長から國民精神總動員の重要性並に愛國學生團として國家非常時局に則應すべき諸事項につき訓辭に就いて訓辭、續いて中等學生團を代表して小田北高校長、高女團を代表して小野二女校長より夫々教育勅語の趣旨を體し非常時に對處する嚴肅な…を宣誓して男子の分列行進に入り五千の男生徒が鈴木中佐の指揮でラッパ隊の吹奏裡に步武堂々各團毎に規則正しく注目しつつ盛觀を呈けつつ円山運動場を行進し見送りの…〔分〕列行進振りを見せた

若鮎躍る マスゲーム
二千五百の高女團

男子の分列行進に次いで本島屈指の二千五百名の高女團のマスゲームに入り一女、二女、三女の順で樂隊の音に合せて運動場を一周した後メインスタンドに向つて四十四列（一列につき五十餘名）の隊形で整列松下一女教諭の指揮の下に

1、下肢2、頸3、上肢4、胸5、體側6、同7、背8、跳躍9、呼吸

の九種目の體操をしたが二千五百餘の若鮎達が指揮者の號令一つで一糸も亂れず廣大に繰廣げたその統制ある律動は一大壯觀を呈し觀衆を一同ものを感激させた、續いて藤田團長の發聲で全員そろつて大日本帝國の万歲を三唱、ラッパ隊の吹奏裡に國旗降納の後立川州教育課長の閉式の辭で意義ある合同結團式の幕を閉ちた因みに學生團一同は閉式後運動場から円山街路を行進し解團で解散した

（寫眞右方は結團式、左は女學生のマスゲーム）

駿足を驅つて奇襲 敵騎兵一箇團を殲滅
安田騎兵部隊の殊勳

【石家莊十六日發本社特電】十五日午後安田騎兵隊は順德西方約二里の地點にて突如敵騎兵一箇團と遭遇約一時間の激戰が展開された、敵兵は突然なく果敢なる反撃を見て取つた安田部隊長は先頭に立つて馬を驅り「突込め……突込め……」と部隊長の號令一下全員抜刀し駿馬をあけて草刈に若の慘り如く殺めき、勇み立つた軍馬に當るを幸ひに倒しながら敵陣に突進した、敵は支離滅裂のんとしたが步兵の逃びない支那騎馬を先にて直ちに追擊せ、敵も實に三百餘を遺棄して潰走したここに北支戰線には珍らしい騎兵隊、大殊勳が展開されたが、我が奇襲に大混亂に陷入つた敵は陣形を立て直す暇もなく斬まくられ、この騎兵隊の追擊の一閃の光彩した

謹告

弊社儀昭和五年四月一日島內各地に營業開始以來七ヶ年半幸に業務至極順調に進展仕候事偏に各位御眷顧の賜と感謝罷在候處御案內の通り本月一日日本通運株式會社の創設に當り業務一切を讓渡仕候に付ては何卒同社同樣御引立の程偏に願上候茲に永年の御厚誼に對し衷心感謝の微意相表し併せて御挨拶迄如此に御座候

昭和十二年十月十五日

元 國際通運株式會社

社長 中野金次郎

臺灣駐在 常務取締役 安座上眞

營業開始謹告

昭和十二年十月一日當會社創立總會終了の上國際通運株式會社外六社の事業全部を繼承即日營業開始仕候に付ては何卒舊會社同樣御愛顧御引立の程願上候追而同日左記の通り就任仕候間御厚誼の程偏に奉願候

昭和十二年十月十五日

東京市麴町區丸ノ內一丁目一番地ノ一

日本通運株式會社

社長 國澤新兵衞

副社長 村上義一

專務取締役 吉田政三

同 山下雅實

同 神山政良

常務取締役 安座上眞

同 富永福司

同 原熊吉

同 大谷登

同 村田省藏

同 酒井兵衞

同 五十嵐清明

同 渡邊久三郎

同 佐藤雄能

顧問 大藏公望

同 中野金次郎

あすの天氣

北部地方 北東の疾風曇一時雨　北部 北の疾風曇　東部 北の疾風曇後小雨　西部 北の疾風曇後晴　南部 北の疾風曇後晴

概況（十七日正午）七七〇粍の高氣壓は北支に在り南東の疾風は北部に二四粍の烈烈な颱風は比律賓東經一二八、北緯五三度附近にありて北西に進む[illegible]、近海は北の烈風強く[illegible]

各地溫度（十月十七日正午）

宜蘭	二三・一	臺中	二二・三
臺東	二三・七	臺北	二一・八
高雄	一九・七	基隆	一八・五
臺南	二〇・七	那覇	二〇・六
澎湖	二三・〇	鹿兒島	二三・六
阿里山	一二・四	長崎	一四・四
花蓮港	二四・八	石垣島	二三・〇

今晩の映畫

◆タイゲキ 夜七時半分上映
1、夕立勘五郎（後篇） 午後七時三〇分
2、比翼三度笠 八時五分
3、夕陽特急 九時四〇分
4、東日ニュース・支那事變ニュース 十時三〇分
4、仰げば尊し

◆國際館 夜七時半分上映
1、榮光の道 午後七時三〇分
2、我等の仲間 八時四〇分
3、東日ニュース・支那事變ニュース 九時五〇分

◆芳乃館 夜七時半分上映
1、きまぐれ冠者 午後七時三〇分
2、大毎ニュース・支那事變ニュース 八時四〇分
3、淨婚記 九時四〇分
4、水戸黃門漫遊記 九時五〇分

◆大世界館 夜七時半上映
1、愚か物語 午後七時三〇分
2、忠臣藏 八時五分
3、ニュース・タイム（東日・パラマウント・ニュース）支那事變特報、亞細亞の先驅 十時三〇分

◆新世界館 夜七時半上映
1、パテーニュース五三號 午後七時三〇分
2、新婚うらおもて 七時四〇分
3、高杉晋作 八時四〇分
4、唄の世の中 九時五〇分

臺灣日日新報
本日夕刊共十頁
編輯兼發行人 佐々木 貢
發行所 臺北市榮町四丁目卅番地 臺灣日日新報社

工業委員長交迭

【モスクワ十六日發本社特電】ソ聯國防工業人民委員長リキシモヴィッチは突如罷免され後任に次長のM・M・カガノヴィッチが昇格した

神嘗祭の御儀

天皇陛下御親祭 時局を御親告あり 平和を御祈念

【東京十七日發同盟】天に恥なき聖戰を皇祖はじめ諸神に奉告し皇軍の武運長久、國威宣揚を祈願し奉る祭祀は十七日神嘗祭の佳辰に全國十一萬の官國幣社、府縣社、鄕社村社において一齊に行はれた、この日宮中では

天皇陛下御親祭の下に秩父宮、高松宮、三笠宮各殿下その他各皇族方を始め奉り近衛首相、平沼樞府議長以下各國務大臣、文武顯官等參列の下に午前十時賢所において神嘗祭の御儀を行はせられ特に非常時局を御親告、更に例年神嘗祭には御拜禮なき皇靈殿神殿にも特に御親拜、皇祖皇宗並に天地神祇に時局の安定、東亞永遠の平和を御祈念遊ばされた、尚この日伊勢神宮に勅使室町公藤伯を參向奉幣せしめられ時局を奉告せしめられたが、畏くも大御心を體し奉り津々浦々九千萬國民は擧げて神前に拜禮祈柄國民精神總動員第五日神社デーのこの日は神州日本の緊張と感激の終日であつた

聖戰つひに三百里 一擧包頭を占據 我軍黄河右岸に達す

【天津十七日發同盟】わが察哈爾○○軍は綏南、晉北を席卷し更に綏遠の牙城歸化、綏遠の兩城を瞬く間に陷落せしめ察哈爾作戰史に輝く凱歌を奏しつつ西進し京綏線終點の要地包頭を目差し一瀉千里の猛攻擊を續けてゐたが十六日午後一時川村快速部隊は綏遠西方十里にある察素齊に據る敵を擊破、これを占據し同午後六時二十分には長嘴鎭口に迫つて黄河河畔の敵陣地に猛攻擊を開始した、鎭口は陰山山脈の南麓大黄河上流に接する要衝であるが同部隊は激戰の後これを突破、引續き敗走する敵を急追し遂に十七日午前十時五十分包頭に突入一擧にこれを占據し城頭高く日章旗を掲げた、聖戰三百里蒙古平原に轉戰して遂に黄河右岸に達したわが察哈爾○○軍の戰功は今事變の戰史を飾る不滅の一頁である

包頭は北部支那の要地

【北京十七日發同盟】包頭は京綏線の終點に位し五原一帶よりの農產物及び寧夏の毛、羊皮の集散地で西方五原の河套地方を除いては沙漠地帶に圍まれ北部支那の交通、軍事の重要地點である

【大同十七日發同盟】察哈爾○○軍の○○部隊は十七日午前九時包頭を完全に占據せり

太原に大空爆決行

【○○十七日發同盟特派員】からりと晴れ渡つた十七日早朝秋空に爽颯の爆音を立ててわが荒鷲部隊の○○機は太谷城(太原南方)を襲ひ城内に集結しありし山西軍の大部隊に對し猛爆擊を敢行して敵の後方攪亂を行つたがわが爆擊に城内の敵は狼狽して右往左往大混亂に陷り潰走した、又同日午前八時及び午後一時の兩回に亙りわが爆擊部隊の精銳は剩下の敵の最大據點たる太原に對し徹底的大爆擊を加へ同地の軍事官衙部を爆破して敵の後方切り崩しを敢行した

望都附近の殘敵を殲滅

【○○根據地十七日發同盟特派員】十七日午前一時二十分頃保定南方四十キロの望都附近に敵殘兵約一千名現はれたがわが軍は直ちにこれを包圍殲滅した

强行渡河を決行し 臨洺關に入城す 激戰に拘らず我が損害皆無

【臨洺關十七日發同盟特派員】今田快速部隊は十六日午前九時臨洺關北方約二キロの地點で二百餘名の敵に追ひつき白兵を揮つたが敵は觸れるものは粉碎されて退却し殘る敵部隊は戰意を失つて小銃と云はず拳銃と云はず兵器の總てを投げ捨てて蜘蛛の子を散らすやうに四散した、斯くて今田部隊は息もつかず追擊した、深さ約一米の臨洺河岸に到つた敵千餘名に追擊隊を繰り出したが一切構はず白兵戰の正面から堂々强行渡河を敢行し續ら河岸の敵兵を擊破しつつ臨洺關に入城した、この激戰で皇軍の損害は皆無と云ふ素晴らしさである

今田戰車部隊 殘敵を急追

【石家莊十七日發同盟】滏河の勢ひをもつて京漢線を南下猛進を續けつつある今田戰車部隊は邯鄲を越えて十七日正午既に邯鄲南方二里の二十里舖の敵を擊退し更に殘敵を追つて南下急追中

兒島部隊 任縣を占領

【○○十七日發同盟特派員】子牙河上流の陸伴より西南方に沿ひ敗走する敵に急追を加へつつあつた兒島部隊は十六日午後八時頃順德より約五里東方の任縣を占領した

わが快速追擊列車 きのふ邯鄲へ突入 一兩日中に省境突破せん

【邯鄲十七日發同盟】順德、沙河臨洺關と無人の境を行くが如く南に向ひ敗敵を追ひ急つて猛進しつつあるわが快速追擊列車は十六日夜臨洺關附近を又も逃走中の敵凡そ一千と遭遇し直ちにこれに猛擊を加へ四散潰走せしめ更に進擊を續け列車上から敗敵に射擊を浴せつつ暗夜の平原を突つ走り東天白む十七日午前六時遂に邯鄲に突入した、わが追擊隊の猛進振りに敵は立ち直る遑もなく銃を捨て列車を捨てて逃げ惑ふのみである、斯くて河北省内においては京漢線沿線の敵は遂に日中に省境を突破し續々河南省に追ひ込まるべく、斯くて河北省における一掃は既に時間の問題となるに至つた

遠山部隊邯鄲驛に入る

【石家莊十七日發同盟】遠山部隊は十七日午前六時邯鄲驛を完全に占領した

北支の戰況

【天津十七日發同盟】十七日の北支戰況次の如し

一、京漢線方面の我部隊は十四日夜六時邯鄲附近に進出……

二、津浦線方面……

三、山西方面……

海軍機・支那軍後方に徹底的な爆擊を加ふ 軍用列車と軍需倉庫を擊破

【上海十七日發同盟】十七日午前十一時小村兵曹長指揮の我が海軍航空部隊○機は唯亭驛(蘇州東方)構内に停車待避中の敵兵を滿載した軍用列車を爆擊し徹底的打擊を與へ又小倉中尉指揮の○機は午後二時三十分南翔北方約五粁の馬陸鎭に在る支那軍需倉庫を爆擊しこれを完全に粉碎した、同倉庫は上海戰線の支那軍兵站本部であつてその爆破は支那軍にとつて非常な打擊と見られる

【上海十七日發同盟】十七日午前十時頃足立中尉指揮の海軍航空部隊○機は蘇州を空襲、折柄敵兵を滿載して東行中の軍用列車を發見し直ちに爆擊を加へこれを粉碎した又正午白相大尉指揮の精銳○機は大場鎭、蘊藻浜附近の背後陣地に爆彈を投下し飛び出した敵兵百數十に機銃掃射を加へこれに猛烈な打擊を與へた、他方江草大尉、小川中尉指揮の○機は閘北方面の敵有力陣地に爆擊を加へ大損害を與へた

芝罘東方海岸に 韓が防備を堅む 我陸軍機が偵察

【○○基地十七日發同盟特派員】十七日わが陸軍機の偵察に依れば山東地方芝罘東方四里一帶は海岸に沿ひ大規模なトーチカ式陣地と砲台が構築され、右工事に從事する苦力數千が認められた

陸軍機出動し 敵陣地を爆擊 多大の損害を與ふ

【上海十七日發同盟】軍報道部午後六時發表 陸軍飛行隊は十七日朝來その主力をもつて敵陣地後方の要地に對し爆擊を敢行し嘉興、沈家橋一帶の敵陣地を爆擊殲滅せしめた、又一部は嘉定、蘇州、嘉興、崑山の敵後方を偵察し友軍機と協力し敵陣地を爆擊し多大の損害を與へたり

米國は受諾 デヴィス氏を派遣

【ワシントン十六日發同盟】ワシントン駐劄ベルギー大使ストラテンポントス氏は十六日國務省にハル長官を訪問し「ベルギー政府は九國條約國會議を來る三十日ブラッセルに開催する」旨通告し米政府に對し正式に會議參加を招請したこれに對しハル長官は直ちに右招請を受諾する旨言明した、米政府はノーマン・デヴィス氏を主席代表に任命し、代表團は來る二十日紐育出帆の汽船で出發する

ハル長官談 "ソ聯は招待されまい"

【ワシントン十六日發同盟】ベルギー政府が九國條約國會議へ招請狀を發した國の範圍は明瞭でないがハル長官は「ソ聯は最初の會議には招待されまい」と語つた

支那代表が暗躍 聯盟の日本壓迫に

【パリ十六日發同盟】來るべき九國條約國會議において英、米兩國は專ら事態の惡化を避け和平解決に努力を集中するものと見られるが支那側は日本が參加しない場合はこれを機として日本を外交的に孤立に陷れるべく頻りに策動してゐる、殊に支那は聯盟諸國が對日制裁に反對なことは十分承知しながら少くとも日本に對する石油の輸出禁止を主張せんとしてゐるやうである、然し消息通方面では日本の態度緩和と相俟つて會議は結局支那の強硬態度を抑へて和平解決の素地を作るに成功するであらうと期待してゐる

時局安定まで 電燈値下は繰延か 當局側も事情止むを得ずと見る 島內各社合併案も延期

非常時局下にある臺灣電力界は……一般の激減、島內需要の減少で一ヶ月約六万円內外の減收と見られて居り……も必要とするので資材せざりし收入減、出資增を惹起してゐる、今年十二月一日は全國的に現行電氣料金規定の認可期限が切れるので政府並に外地當局では電氣事業の公共性に鑑みこの機會に出來るだけの料金引下げを斷行せしめるべく計畫中で遞信部にかても各電力會社の內容を仔細に檢討し許す限りの値下げを斷行せしめようと研究を進め、去る六月には內地に先んじて台電をして動力料金値下げをなさしめ、又來る十二月一日には電燈料金の引下げ及び出來得べくんば動力料金の再引下げをなさしめようとの意圖を持つてゐたのである、ところが支那事變に際會して前記の如き情勢に立至つたので遂に総ての計畫を一時見合せ情勢の成行を觀望し或程度の見透しがつくまでは料金改訂を延期する外ないからうと見られるに至つた、即ち十二月一日の改訂期を約一ヶ年延期しこの間現行料金の據置きを認め、一年後に改めて料金の引下げを斷行せしめるに至るものと見られ、從つて台電中心に各電力會社を合併せしめ統制しようと云ふ電力統制案も共に時局安定まで延期されることとなろう

悠々たる會議

【ブラッセル十六日發同盟】九國條約國會議は三十日ブラッセルに開かれることに確定したが會議は先づ極東の情勢につき一般的檢討を遂げた後、會議に招請すべき非聯盟國並に關係國たる諸國を選定して改めてこれらの國に招請狀を發する段取りと確聞する又會議は新たに招請を受けた國に代表任命の餘裕を與へるため數日間休會するものと見られる

岸田參與官は 富士丸で來臺

【東京十七日發同盟】岸田拓務參與官は台灣及び南支沿岸方面にある海軍皇軍將士慰問を兼ねて一般狀況視察のため十七日午前九時東京驛發列車で出發した、十八日門司出帆の富士丸で台灣に向ふが十一月四日頃歸京の豫定

海運界は 世界的に好況 繫船は三分の一に激減

【神戸十七日發本社特電】九月二十日現在に於ける世界の繫船は百八十二万噸にて前年同期に比較して實に三分の一の激減である、之は世界的海運界の好景氣となつた結果である繫船噸數は米国が第一頭で百二十一万四千噸、佛国十五万二千噸、伊太利十万六千噸、希臘十万三千噸、英國九万七千噸、獨逸四万二千噸、瑞典一万八千噸、日本一万四千噸、和蘭一万二千噸が主なるものである

義勇軍の撤收で 各國代表が論戰 不干涉分科委員會

【ロンドン十六日發同盟】不干涉分科委員會は十六日午前十一時より英外務省において二月振りで開會、劈頭フランス代表コルバン駐英大使は左の如きフランス政府のスペイン義勇兵撤收案を提出した

一、政府、叛軍兩軍雙方より少くとも各五千名の外國義勇兵を引揚げしめる

一、義勇軍撤收の進捗狀態を監視するため委員會を任命する

一、最初の義勇軍撤收が行はれた場合には直ちに兩軍に對し條件附交戰團體權を認める

續いて英、伊、獨、ソ聯各國代表交々起ち論戰を戰はし次回を十九日開催することとし午後零時半散會したが、右案に對する專門家の意見を綜合するに「撤收狀況監視のため任命される委員會がその報告を寄せるだけでも數週間を要する關係上右案が實現しても英佛の希望する如き迅速な義勇軍の引揚げは到底望めないだらう」と見られてゐる

國稅納期迫る

十月二十五日を納期限とする台北州昭和十二年度前期分第三種所得稅、營業稅、臨時利得稅、乙種資本利子稅及北支事件特別稅等の調定額は左記の通りであるが右諸稅は本島の稅務振興と支那事變に伴ひ改正又は新設せられ何れも其の第一回の納期であり非常下一般に國民精神總動員納稅報國の徹底に專念しつつある際納稅局としては全州民の深き理解協調に依り完納を期待して居る

記

科目	調定金額	調定人員
第三種所得稅	九六二、〇九五	三、〇八
營業稅	四七一、五三三	六、四八〇
資本利子稅(乙種)	八、一四〇	三、四八七
臨時利得稅(個人)	一五三、三七〇	四五五
州稅附加稅	四四一、七四一	三七、五九九
計	二、一六八、三二七	八二、六六四

米日爲替一仙安

【ニューヨーク十六日發同盟】本日の米日爲替は一仙安の二十八弗九十二仙に引けた

人事

▲中辻喜次郎氏 十七日神戸集船

資金調整法の 鍵は「適用期の基準」 之で合法的脫法行爲を防壓

臨時資金調整法の適用期の基準については最初大藏事務當局の拂込徵收日基準主張が金融界側の要望から遂に原則として手續き完了基準に落つくに至つたがこれに對し大藏事務當局は同法の適用期を利用しての合法的脫法を防止すべくこれが具體策を研究しつつあつたが、最後に發表せる資金調整法施行細則によつてこの財界の主張せる手續き完了主義を形式的には認容するも實質的に之等の合法的脫法を巧妙なる方法で抑壓することとなつた、即ち施行細則第十條の規定には「設立の拂込金、社債の募集又は金融機關よりの借入金にしてその拂込の催告、募集又は借入れが臨時資金調整法施行の際既に爲されたるもの」については前二項の規定により許可申請書を提出すべきものとす」と規定するにいたつた、之れによると次のやうになる、第一に拂込徵收の際は九月二十七日以前に拂込徵收手續を完了し催告済の場合にはたとへその徵收日が二十七日以降であつても同法の適用を見ず、その拂込徵收には許可を要さない、然し此拂込徵收の資金の使途が事業設備の新設、擴張又は改良に用ひられる場合には同法による當局の許可を要する、又社債の募集、借入を行つた場合これが九月二十七日以前のものでもこの社債募集金及び借入金が事業設備新設、擴張又は改良を行ふ場合には許可を要する、從つて此種の拂込金借入金社債募集金のうち實質的に同法に依る許可を要さないのは事業設備の新設、擴張、改良以外に資金が使用せられる場合であり……

天無口

北京や天津を含んでゐる河北全省の蹂躙工作は、既往の陷落を以て九分九厘まで完成したものと見て差支へなく京漢沿線で殘るは"邯鄲夢の枕"で有名な邯鄲や磁縣くらゐのもので、そんな事を言つてゐる中にも皇軍は省境を突破して山西省に突入するかも知れない▲津浦線の方面は、疾うに省境を越えて皇軍は山東省に入つてゐるが、敵の一部が黄河を渡れず、河北省の大名方面へ逃げ入つてゐるので此辺の掃蕩が終れば河北省には"完全に敵影を認めず"といふ譯になる訳だ▲そこで愈々河北省內の建設工作に入る順序だが、之には滿洲國といふ有難いお手本があるので其点では餘程やり易いものと觀られる▲即ち滿洲國のやり方中、惡い点又は弊害ある樣な點は切り捨てて北支に適合する方式を執つて進めば宜しい▲さて其のお手本の滿洲國であるが、近來益々治安も維持されて來たとのことで、此の事は先の台湾總督であつた石塚氏顧問官も先頃の視察に依て"日本の滿洲に於ける治外法權を撤廢しても何等差支へなし"といふ調査報告をしたとある▲實は撤廢は、一度に我が徵稅も行政權も擴張して宜いか否かを談ひ、石塚顧問の說で國家として國が之を恥しくない状態に達したのださうだ、否ある点では內地より一足お先に先行してゐる樣な建設計畫もあり、北支の建設工作には引つて付けのお手本だといふ。

書道

毛筆とペン字と手紙を併講

現代書道講習會

手本無代進呈

見よ 受驗戰線の荒鷲たち

◉急遽入會一ヶ月で神奈川普文突破
岡山縣人二階堂均君、今夏神奈川普文の施行を知るや直ちに應戰決意、七月四日本會第六十四回速成科に入會晝夜兼行のスピード準備で八月二日よりの神奈川普文に出陣、若冠十八歲で普戰力闘見事榮冠を得た。

◉十六歲の給仕入會後八ヶ月でパス
明石區裁判所の給仕をしつゝ本會講義錄で勉學した田中俊文君、未曾有の難戰と稱された神奈川普文に、見事最年少合格者として凱旋した。

◉炭燒青年合格後一ヶ月で縣廳へ!!
岐阜縣と滋賀縣の境たる伊吹山上で木炭を燒きつゝ本會講義錄を獨習した坂口太一郎君、敢然神奈川普文に挑戰、初陣見事強敵を屠り故郷に錦を飾つたが、此の合格が幸ひして一躍岐阜縣警察部健康保險課に採用され、喜びの二重奏に感激の謝狀を本會に寄せた。君は本年廿歲。

◉昨の勞働者一躍稅務官吏として登場
山奥の樵夫から雜役、工夫、人足とあらゆる苦難を嘗めつゝ本會講義錄で光明の夢を追うて勉學した古久保字吉君、今春二月の大藏省普文を見事パス、成績優秀なりし爲め直ちに滋賀縣八幡稅務署に採用され、一躍官吏として晴れの榮光を浴び、半生の苦鬪記を本會機關雜誌に發表した

◉新秋の北海道普文を首席でパス!!
今秋施行の北海道普文は全國より六百四十八名の戰士が參集、必死の鎬を削つて凱歌を奏した者八十六名、中、本會會員東吉太郎君は選れ首席合格の榮冠を獲得、本會講義錄の爲めに萬丈の氣を吐いた。
━其他實例山の如し。機關雜誌に發表━

勤勞青少年は來れ 受驗より就職へ本會員無敵の概

東京市澁谷區明治神宮表參道 日本通信大學法制學會 振替東京二三四五六番

普通文官講義 高等官 辯護士 司法官等も年々續出

百頁案內書無代進呈

間もなく何れも競ふて全國の官公署に奉職しつゝある。何講義錄よりも就職は早く成功の確かなるは本講義。即刻來り入會あれ。臺灣では毎年四月普通試驗を施行す今入會せば來春の試驗悠々征服可能

獨學で判任官
本會は創立廿五年の經驗に基き小學卒業程度の學力ある人々を一年以內の獨學にて文官普通試驗又は裁判所書記試驗に合格せしむ。而もこれらの試驗合格者は判任官としての資格がある。

獨學陣に揚る凱歌 本年度普文合格會員既に五百
本年は二月に大藏省、四月に臺灣、八月には神奈川、朝鮮、關東局九月には北海道と、全日本を縱斷して普通試驗が行はれたが、本會講義錄による合格者數は、目下次の如き成績で、なほ引續き本人よりの合格禮狀到着中故、結局は悠に五百を突破するであらう
大藏普文=二四〇名 臺灣普文=一〇名 神奈川普文=一〇〇名
朝鮮普文=五三名 關東局普文=一二名 北海道普文=三七名
右の中、神奈川普文の如きは、全合格者百六十五名中、百名は本會會員の占むる所となつたので、此の比率こそ如何に本會講義錄の優秀なるかの揺ぎなき實證である。

戰時下の飼料問題

朝鮮總督府で試驗せる林產樹葉の飼料化

牛に與へた實驗成績から意外に效果ある事を發見

料價値は一般に消化し易いものである爲牧草の缺乏と戰時等の爲家畜の增殖を阻害するとされてゐるが飼料輸入が杜絶した戰時下に於て考慮すべき事は飼料の自給化で、林產樹葉を飼料化することは、時にその效果百パーセントである

右の事情に鑑み朝鮮總督府林業試驗場では、クヌギ、朝鮮栗、ナラガシワ、イタヤカヘデ、サハシバ、ニセアカシヤ、エゾヤマハギ、ヤマハギ、ミヤマハギ、朝鮮ヤマハギ、クズ、イタチハギに就いて家畜に對する樹葉の嗜好程度の比較試驗を行つた所次の如き好結果を見た

先づ之等の樹葉を次の五種の處理に分けた

(一)生葉 生葉は水分の含有多く、柔軟で嗜好容易且つ營養分の損失する事少いから生草期に於ける家畜の飼料に生草飼料による但しハギ類は幼若期に嗜好多く、八月中旬に採取し、イタチハギ及びクズと共に莖の硬化せる部分は除き給與する

(二)埋藏葉 枯草期にかける用飼料は主として乾燥飼料に依るが、夏季採取の生草は直ちに密に踏固め、水分の添入を遮斷して密封貯藏すれば、水分多く柔軟で且つ芳香を有し消化も良く、豬牛羊に適する但し鷄及馬には不適同場では初秋採取後[illegible]の割合に食鹽を混じ、十分踏壓して埋藏し、六ケ月その儘に放置する

(三)乾葉 六月中旬より七月中旬の間に生葉を採取し、雨露を避け十分陰乾して叺に入れ、次の如く處理する

林產樹葉の飼料

イ、生飼法 本法は硬化せる飼料にあつては咀嚼困難の缺點があるが、其操作容易で養分の損耗少い、同場では乾葉を三糎の長さに細切し、四斗樽に入れ飼料が隠ぶ程度に温湯を注ぎ攪拌給與する

ロ、煮飼法 本法は嚴寒期に於て家畜の喫食容易ならしめ、又營養損失を防止する效果があるが勞務の損耗及び消化率の減少を來し、多量の燃料を浪費するから不良な方法である、同場にあつては供試葉を三糎の長さに細切し之を釜に入れ飼料が十分吸水出來るやうに水を注ぎ一時間半煮沸し、柔軟になつたものを四斗樽に入れ給與する

ハ、石灰浸漬法 粗纖維に富み消化困難な粗飼料をアルカリ處理する時は、柔軟となり消化養分を增加し著しく家畜の嗜好を高める事が出來る、供試乾葉を四斗樽に入れ之に樹葉一割に相當する消石灰を加へ更に清水を注ぎ攪拌し、三日間放置して取出し洗滌して給與する

而して樹葉のみを豬牛に飽食する事は偏食の弊ある爲之に普通飼料を適宜給與し、調味料に大麥、米、麩、食鹽を混與した

クヌギ は生葉最多く營養分少くないが各處理を通して喫食は不振で殊に生葉にあつては難喰による喫食阻害大で、乾葉生飼は葉片硬く著しく嗜好を減じ、標準給與量に對する喫食歩合は一七%に過ぎない、但し埋藏したものは嗜好極り六五%內外に達した

朝鮮栗 は埋藏及び石灰浸漬に於て七〇%內外の喫食歩合を示したが、其他の處理に於いては二〇%に過ぎない、ナラガシワは生葉の儘では歩合五〇%內外であるが、其の他の處理に於ては好食狀態を示し、殊に埋藏煮飼に於ては七〇—八〇%を示した、葉形大で採取容易且つ營養豐富なれば、飼料的見込大と認められる

イタヤカヘデ はクヌギ朝鮮栗に比して嗜好優り、殊に埋藏したものは芳香あつて嗜好著しく增加九〇%の喫食歩合を示した而して生葉に於ては四〇%であるから埋藏處理が良い、サハシバは乾葉生飼の喫食歩合二〇%內外であるが、他の處理は好食の傾向で殊に埋藏及び石灰浸漬に於ては七〇—八〇%の歩合を示し嗜好著しく增加の傾向である、ニセアカシアは各處理を通じて最も嗜好優り生葉以外は何れも標準給與量以上を喫食した、ニセアカシアは蛋白富贍豐であるから、適宜他飼料と混與すれば良果で、二園の混用が適當である、乾燥すると粉末になり易いから成る可く埋藏とする

ハギ類 は生葉は喫食劣り五〇%內外で埋藏及び乾葉に於ては好適で、蛋白質多い爲、適宜他飼料と混用するのが良い、又ハギ類はニセアカシアの如く粉末になる事なく、採取容易で生產量多いから飼料的見込大である、クズは營養多く、生葉では好食し、埋藏及び石灰浸漬では九〇%の喫食歩合を示した、イタチハギは生葉最も營養分多く、一般に嗜好何れも標準給與量以上に喫食し極めて好適であるが、處理は埋藏が最も良い

飼料難對策で養鷄にも非常時

「いも」代用の有利を 農林省發表

養鷄は大家畜と異り、濃厚飼料を多量に必要とする關係上、國內生產飼料のみでは不足を來し、年に多額の飼料を海外に仰いでゐるが最近の飼料價格の昂騰、鷄卵及鷄肉の低下傾向は養鷄事業を困難ならしめつつある、之が爲飼料は可及的自家で生產し、購入飼料を減少する事が最も重要とされてゐるのに鑑み、農林省[illegible]では、農作物の反當收量の最も多い馬鈴薯、甘藷を飼料として利用法を研究中であつたが、この程中間報告として之等飼料は發育並產卵上、從來の飼料と何等遜色無く且つ又飼料費は對照區に比し三割內外も低廉なる事を證明した、即ち芋類の養鷄飼料としての價値を知る爲、白色レグホン雛一五〇羽を三區に分ち甘藷區、馬鈴薯區、對照區とし、甘藷、馬鈴薯は蒸氣で蒸し粉餌と良く混和し一日三回給與、配合割合を次の如くした

試驗區	孵化後二—一〇週 粉餌	孵化後二—一〇週 粒餌	孵化後一一—二〇週 粉餌	孵化後一一—二〇週 粒餌
甘藷乃至馬鈴薯		一〇〇		一〇〇
黃色玉蜀黍		二七		三〇
米糠		一五		一〇
大豆粕		一〇		一〇
魚粉		一五		一七
無機鹽類		五		五

對照區	粉餌	粒餌	粉餌	粒餌
黃色玉蜀黍	二〇	三〇	二〇	四〇
米糠	一〇	—	三〇	—
麩	一〇	—	一〇	—
大麥	一五	四〇	—	六〇
大豆粕	一〇	—	一〇	—
魚粉	二〇	—	一二	—
無機鹽類	五	—	五	—
小麥	—	三〇	—	—

(無機鹽類は骨粉三、牡蠣一、食鹽一とする)

而して試驗成績は次の如く、三區共大體變りは無いが、甘藷區に於て飼料費は對照區の三割安である

	二十週後一羽當平均體重	一羽當飼料費
甘藷區	一、四六六瓦	六〇・三錢
馬鈴薯區	一、四六二	六五・六
對照區	一、五二四	八三・〇

斯く芋類の利用は養鷄上極めて利益大であるが、給與に際し注意を要する事は甘藷、馬鈴薯は無機鹽類を缺く爲、混合鹽類の補給が必要で、又芋類は炭水化物に富むが蛋白質は皆無の爲、良質の魚粉及び大豆粕に依つて蛋白質を補給する事が肝腎である、又ヴイタミン類及び卵黃着色素が無い爲、黃色玉蜀黍、綠餌を多給するか、アカシア葉、葛葉、青刈大豆葉、アルフアルフア或はアナアオサ等の青味の帶びた乾燥粉末を全飼料の一割內外混與する必要がある、生の儘の芋を蒸して與へる場合、決して腐敗したものは給與してはならない

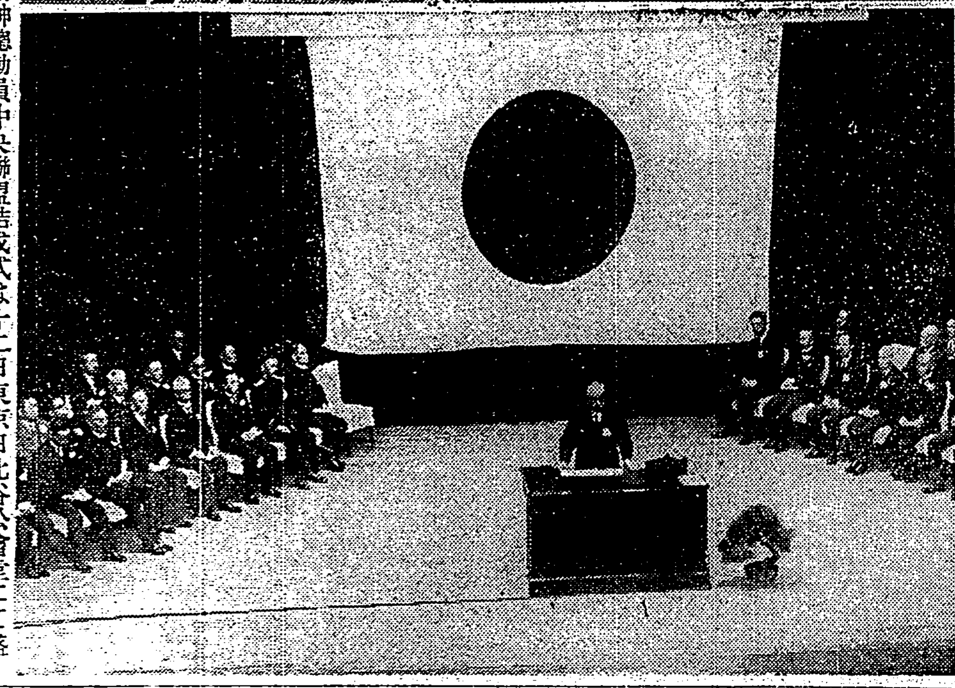

國民精神總動員中央聯盟結成式

國民精神總動員中央聯盟結成式は十二日東京日比谷公會堂にて盛大に開催された(寫眞上は演壇に立てる近衛首相、下は同小山衆議院議長)

今から頭痛

製糖期船腹は空前の大不足か

其切拔策として關係者間に攻究されてゐる對策

十一月以降明年五月迄の所謂來期砂糖出廻期における砂糖、米、バナナ、鐵、石炭、雜貨、切干藷其他臺灣諸產物の內地移出は今期の高雄港出貨百十四万瓲、基隆港六十六万瓲、計百八十万瓲に上つて居り來期は蓬糖千八百万擔と空前の增收豫想であり米その他諸產物も增產趨勢にあるから總體的に一割內外增が豫想され來期の高雄港積出百二十八万瓲、基隆港積七十万瓲、計百九十八万瓲に達するものと見られる、これが輸送を如何にして円滑になすかと云ふことは重大問題であり世界的船腹不足、今次事變による已むを得ざる船腹不足と云ふ海運界の超非常時を如何にして切拔けるかについては目下遞信部、鐵道部兩當局、船舶會社、運輸業者、製糖會社、移出米商、青果聯合會その他關係官民は熱心に對策を攻究中である、今期製糖期諸貨物百八十万瓲の移出のため臨時貨物配船百八十五万瓲、定期船五十万瓲、計二百三十五万瓲を要してゐるが來期は定期船の減少もあるので移出貨物百九十八万瓲に要する貨物臨時配船は二百十万瓲內外を要すると見られるが現下の情勢では到底斯る大貨船腹は得られない九月及び現在內台間に配船されてゐる貨物臨時配船船腹を基礎に推算すると十一月以降五月迄の配船は百十三万瓲、之に今期配船の實績にたる二、三、四の三ケ月の臨時配船における台灣の配船十八万瓲を來期もあるものと見込んで百三十一万瓲にしか達せず來期の不足は八十七万瓲にのぼる、假りに今期通りの移出と見ても五十四万瓲の不足となる、之が對策としては大體左の如き方法が考へられてゐる

一、チャーター船を當局に[illegible]しめることが最も必要である、チャーター料は昨年秋と現在とを比較すると約三倍方昂騰してゐるから現在の運賃率を以てしてはチャーターも出來ぬ、依つて船舶會社は砂糖運賃約二割引上げを目下糖商との間に交渉中であり續いて米その他全般に亘つて引上げをなす方針であり、遞信當局も現下の情勢よりして或程度の引上げは認めるものの如くである、冬期內地沿海航路は石炭を除いては繁忙期でないので船腹不足は運賃引上げにより相當緩和し得る見込は立つが必要數量全部を得ることは矢張り困難である、依つて次に考慮されてゐる問題は

一、船腹のより以上高率利用である現在船腹は約七割程度しか利用されて居らぬが技術的研究と各荷主の協力により常に滿船にして出港せしむること

一、荷役の合理化、積速化により碇泊日數の短縮を圖り航海回數の增加を圖ること

一、最後の手段として內地寄港地を制限することも考究されてゐる、之は砂糖荷揚げ港二十二港を關門、大阪、神戶、名古屋、橫濱、東京の六港に制限するものであるので之による一航海平均二十八日を二十一日に短縮し得、船腹二割五分の節約となり現狀を以てしても製糖期に三十三万瓲浮くことになる、然し製糖會社は內地における製品の陸上輸送を多くせねばならぬ結果となるので實行に疑問である

一、製糖期の延長も言はれてゐるが之により移出期が延長されるので船腹は大いに助かるが製糖開始の繰上と繰下は歩留に大影響

商工座談會

信用保證協會は中小商工金融仲介機關

信用保證協會制度(續) (二)

◇辻畑勸業課長 最近諸方にその設立を叫ばれてゐる保證協會なるものは獨逸に於て發達したもので全然營利を目的としないことを特徴としてゐる、我國に於ても東京府、市に於て九月より開設され、其他名古屋、宇都宮等も既に具體化された案を發表してゐる、この協會制度は營利を目的とせず且つ國又は自治體に直に損害を及ぼす事もなく之が設立に綿密なる研究と、其の運營宜しきを得るならば從來の損失補償制度に代るべき可能性が充分ある。この制度の大要は

(イ)信用保證協會の觀念 信用保證協會とは金融機關から金を借りる中小商工業者が一定の手數料を支拂つて借入金の元利金全額に就て支拂の保證を得られる制度である。其の目的とするところは言ふ迄もなく前述中小商工業者の信用向上に努め金融上の便宜を圖り產業の發達を助成するにあるが之が經營に當りては保證者の補償すべき損害の測定(保險料の測定)が困難であるから非營利組織か又は官の經營でないと其設立は困難である、而して之が非營利團體——に依つて行はるるにおいては物的信用なくとも將來成功する見込が充分ある業者には資金融通の途がつき且つ信用保證をなしたる業者にその債務の辨濟期間中事業經營の指導をなすこととなり愈よ其の成果を得られることとなる

(ロ)貸付及保證の方法 金融を得んとする中小商工業者は保證協會の會員である金融機關(銀行信託會社、無盡會社、信用組合商業組合、工業組合、輸出組合)に借入申込書及信用保證願書を差出す、この借入申込書を受理した金融機關は直ちに調査し適當と認めたときは信用保證願書を添附して協會に信用保證請求書を提出し、この請求書を受取つた協會は之を審査すると云ふ仕組である

(ハ)保證の條件 協會の保證に依つて金融機關が貸出すのであるから保證の條件は同時に金融機關の貸出の條件となる、申込人は制度の趣旨よりして相當期間經營して其地方で商工業を行ひ居る者たるを要する、其資金は運轉資金(原料、材料又は商品の仕入、賃金仕拂等)に限る事である、中小業者の資金上當然の事である、又辨濟期限も例へば一年以內と云ふ如くなるべく短期のものであるべきである、次に最も重要なことは協會の手數料であるところの信用保證料である、之が相當高いものならばこの制度は全く成立し得ない、この點は事實上中小業者に負擔させれる保證保險料(金融機關が取得する貸付利息)を含めて一般中小業金融の金利と比較考慮せなければならない、然し利息制限法はあつても經濟上弱者の地位にある之等業者の借りてゐる資金の利率と云ふものは非常な高率であり尚又信用組合の融資に付ても例へば臺北市の市街地信用組合の利率を見ても有擔保と無擔保では三分位の差があり、從つて信用保證料が一——二分、信用保證料が一分程度のものならば實際上は問題とはならない。保證料收に就いては金融機關が貸付金より控除徵收して債權保全料と共に協會に納めればよいのである

(ニ)辨濟の範圍 協會の保證引受をなしたる債務が回收不能に陷り金融機關に損害を生じた場合はその損失の金額(全部不履行又は一部不履行につき全部又は一部)を協會から金融機關に直に辨濟するのである、斯くして協會が右の保證債務の履行により債權者に代位することになりその後何等かの方法で回收し得る見込のある債權に對しては求償權を行使することになる、尤も中小業者救濟のこの非營利團體は特殊の場合には求償權を拋棄することも可能である

(ホ)協會の經費 會員(金融業者)は入會と同時に一口(一定額)以上の出資をなすものであるが、この出資金を基金として之より生ずる收入、信用保證料及金融機關より納付する債權保全料が主たる收入となる損害の測定が困難のため協會の年度內の收入では損失補償に應ぜられないことがあるから、此ために是非非營利團體たることを要するのであるが、之が監督官廳は損失補給金を交附することになる、又斯樣な性質上之の事業に一定額以上の寄附金をなし贊成したものを贊助員とする

以上にて大體保證協會が如何なるものかお判りのことと思ふ

飼料不足で切干藷、豆粕昂騰

麩は輸入杜絶で品薄

【高雄電話】大豆油粕は家畜飼料として弗々動いてゐるが原料大豆收穫減少見越と現品薄の爲め地方小賣では二円八十錢を唱へてゐる又麩も品薄の爲飼料の不足を見越し甘藷は盛んに使用され切乾藷までどしどし消費されてゐる一袋高雄倉二円からみまで暴落した切干藷は之を好感して見直すに至り今では倉の二円二十五錢を唱へ強く保合つてゐる

砂糖滯貨の因は高雄の荷役不足

產地倉庫不足にもある

製糖期における諸產物の船腹關係について則頭の如く種々攻究されてゐるが今年三、四月の砂糖出廻期に於ける高雄港滯貨問題は唯船腹不足のみではなく荷役能力の不足、製糖工場に倉庫少なきこと、各驛倉庫狹少なこと、貨車繰の不円滑等に基因するところも多かつた、即ち製糖最盛期の一、二、三、四の四ケ月間には各製糖會社共全能力を舉げて製糖するが全島の一日全能力は十二万擔に達し、之に對する高雄の荷役能力は僅かに十万擔に過ぎず二万擔の滯貨を餘儀なくされる、二月下旬から四月下旬まではこの狀態が續くので約七十日間と云ふものは二万擔の滯貨となる、之を倉庫に收容せねばならぬが高雄港には砂糖用倉庫四十万擔分しかなく米、肥料その他の倉庫は六十万擔分あり計百二十万擔であるから滯貨砂糖を高雄港のみにて收容することは到底出來ぬ、大部分のものは產地である製糖工場倉庫に收容せねばならぬが全島の製糖工場倉庫は六十九万擔分しかない、各驛倉庫は取るに足らぬものばかりであるから高雄港滯貨に應じた大調節的產地積出しが出來ない、勢ひ高雄に收容能力以上の到着を來すに至る、來期は本期以上の大增產豫想であるから[illegible]十五日分乃至二十日分即ち三、四十万擔分の倉庫新設の要があり各驛倉庫の擴張、新設も緊急事とされて居り、高雄港荷役能力增大も考慮せねばなるまいと見られてゐる

新二期蓬萊出始まり

株出しは特に早い

台中州下和美から鹿港に至る一帶の海岸地方は例年十月から強烈な季節風が吹きすさび、實入り中の二期蓬萊は往々被害を受けるので之を避ける爲數年前より一期蓬萊刈入後は株出作をやつてゐる、昨年の同地方の株出し二期米は成績餘り芳しくなかつたが、本年の九、十月中は好天續きで暴風なく作柄は良好である、頃來同方面の稻はぼつぼつ刈入中で十五日基隆米穀に入庫のトップを切つた新二期蓬萊米一千四百九十一袋は鹿港、大甲、日南の出產である

數字は語る

商都大阪の全貌

諸會社拂込金四十億圓

一年の純益二億六千萬圓

【大阪支局發航空便】大阪市監査部の調査による昭和十一年末における商都大阪市內所在本店會社數は一万二百六十二社で、前年に比し實に六百八十八社を增加してゐる、會社の內訳は株式會社二千五百八十社で二割五分一厘に當り合資會社が四千四百十社で四割三分合名會社が三千二[illegible]で三割一分九厘で外に株式合資會社が三社ある、業種別に商業が多く五千四百五十一社(五割三分一厘)次は工業で四千三百十九社(四割二分一厘)運輸、[illegible]業等合して四百[illegible](四分八厘)である、各會社の資本總額は三十九億九千[illegible]千円之が拂込額は三十億一千五百四十八万五千円にて[illegible]し資本は三億七千五百万円拂込は一億二千二百万円を[illegible]してゐる、會同年中における會社の純益金は二億五千[illegible]万六千円で前年に比し一割六分八厘方を增加してゐる、[illegible]二千六百四十五万八千円で一割八分二厘、差引利益金[illegible]百[illegible]万八千円に達し拂込資本に對し八分八厘[illegible]昇してゐるのは商都大阪の躍進を[illegible]である

興中公司が北支炭礦開發

【神戶十五日發本社支局特電】北支金屬開發は次第に新局面へと踏み出したが、興中公司は河北の有望炭礦なる獨支合弁井陘炭礦のドイツ人持分全部を讓り受け開發に乗り出すことになつた、同炭礦は河北省政府三百三十七万五千元、ドイツ人パウニル氏百十二万五千元出資してをり、年產百五十万噸の設備を持つてゐる、埋藏量二億二千万噸、製鐵に適する良質の[illegible]炭で、骸コークス工場を併設し小規模ながらベンゾール、ナフタリン、硫安その他の化學工業を經營してゐる

多照高温で茶期が延ぶ

今年は豐作

臺灣茶の產額は春茶と秋茶が最も多く冬茶は微々たるものである、例年秋茶の終末期は十月中旬迄で十月十四五日になれば三井合名の製茶作業が終り一般の製茶は二十日頃迄であるが、本年は温暖が高いから今月一杯迄はまだ出廻る見込で、茶葉も例年に會つて見ない豐富さである、三月一日から十月十六日迄に臺灣茶共同販賣所に販賣方を委託した茶は最早四百五十万斤內外と云はれ、昨年の全年分に達す、之から來年の二月迄はまだ五十万斤位は優に生產する見込である、尙ほ斯かる大豐作を來したのは全く生葉の高價が然らしめたもので、多少濫摘の傾きもあるから今後の天候が惡いと來年の茶は減收の虞がある、從つて合理的の肥培管理こそ今後の急務であるとされてゐる

阪神青果市況

阪神青果市況は過日四円五十錢台に暴落したがその後又反撥高砂丸の如き平均五円を超過した、大阪の市況を示せば

	最高	最低	平均
蕉中	六・二〇	三・三〇	五・二一
蕉南	四・五〇	三・五〇	四・四六
總平均			五・〇一

商業登記公告

●桑記汽船株式會社變更 昭和拾貳年拾月壹日取締役兼會社代表取締役江口豐次ハ花蓮港廳花蓮郡花蓮港街花蓮港黑金通拾五番戶ニ取締役王木發ハ同街同春日通參拾參番戶ニ各住所ヲ變更ス

●株式會社支店設立 一、商號 日本通運株式會社 一、本店 東京市麴町區丸ノ內貳丁目貳拾番地壹 一、支店 東京市日本橋區箱崎町四丁目八拾五番地、[illegible]名古屋市[illegible]、敦賀市[illegible]、大阪市北區曾根崎新地參丁目五拾番地ノ壹、神戶市神戶區海岸通參丁目壹番地、廣島市宇品町海岸通四丁目[illegible]、下關市[illegible]、門司市西本町壹丁目四番地、熊本縣宇土郡三角町[illegible]、小樽市[illegible]、臺北市北門町拾壹番地、基隆市明治町壹丁目[illegible]、新竹市[illegible]、屏東市[illegible]、彰化市[illegible]、臺中市[illegible]、嘉義市[illegible]、高雄市[illegible] 一、目的 一、小運送業者ノ取引ヨリ生スル債權債務ノ決濟ニ關スル事業 二、貨物引換證ノ發行[illegible]ニ關スル事業 三、小運送業ノ助長ニ必要ナル事業 四、小運送業ニ附帶スル事業 小運送業及之ニ關聯スル事業ニ投資スルコト 一、設立ノ年月日 昭和拾貳年[illegible] 一、資本ノ總額 [illegible] 一、壹株ノ金額 金五拾圓 一、各株ニ付拂込ミタル株金額 [illegible] 一、公告ノ方法 [illegible] 一、取締役ノ氏名住所 [illegible] 右昭和拾貳年拾月[illegible]日登記 臺北地方法院[illegible]

●[illegible]株式會社[illegible] 大川理作、同田嶋藤太郎ハ[illegible] 右昭和拾貳年拾月拾六日登記 臺北地方法院[illegible]出張所

謹告

弊社並ニ日本鑛業株式會社ハ各其事業目的ハ鑛業ニ有之、之レヲ事業統制上、事務處理上、將又强體經營上ノ觀點ヨリ考ヘ候時ハ茲ニ兩社合體シテ事業經營ニ當リ候ガ時流ニ最モ適合致候而已ナラズ石油事業ノ如ク莫大ナル資金ヲ必要ト致候モノニハ將來共極メテ緊要ナル可キヲ相互ニ確信仕候結果茲ニ臺灣鑛業株式會社ハ日本鑛業株式會社ニ吸收合併セラルルコトニ各其株主總會ニ於テ可決致シ來ル十一月一日ヲ以テ實行ノコトト相成候顧ミルニ昭和八年事業繼承以來五ケ年、金瓜石鑛山ノ基礎モ漸ク確立致シ東部ノ金屬鑛山並ニ中南部ニ於ケル石油事業モ愈々集約經營ノ域ニ相達候ハ本島官民各位ノ絕大ナル御後援ノ賜ト深謝罷在候

今般兩社合併ニ際シ臺灣鑛業代表者トシテハ永年ノ御厚誼ニ對シ絕大ナル謝意ヲ表シ度ク又合併後ノ日本鑛業臺灣代表者トシテハ舊時同樣御厚情ニ預リ度ク、折柄非常時局ニモ有之此合併ニ關スル披露等ハ一切御遠慮申上、弊社ノ微意表明ノ印迄ニ國防獻金、將兵並ニ同家族慰問金、國民精神總動員關係費、島內各州並ニ廳社會事業費トシテ茲ニ金拾萬圓也寄附致スコトニ相成候間御高含被下度候

尙、兩社合併ノ上ハ從來ノ臺北出張所ヲ日本鑛業ノ支社トシ舊來同樣島內各事業所ヲ統轄可致候

以上乍失禮以紙上御挨拶申上度如斯御座候 謹言

昭和十二年十月十八日

臺灣鑛業株式會社

專務取締役 島田利吉

嘉義競馬大會
二十三日(土曜) 二十四日(日曜)
三十日(土曜) 三十一日(日曜)
主催 臺南州畜產組合聯合會

大阪商船出帆 臺灣
◎基隆出帆(入印船客お斷り)
門司神戶行 (高砂丸 十月廿三日前十時)(蓬萊丸 十月廿六日前十時)
香港行(高雄經由) 香港丸 十月廿九日前十時
沖繩行 湖北丸 十月廿一日後四時
鹿兒島長崎博多 北野行 河南丸 十月廿日後四時
臺東行 しかご丸 十月廿二日前九時
花蓮港 蘇澳 新港(でりい丸/めなど丸) [illegible]
◎高雄出帆
西貢盤谷行 スラバヤ丸 十月廿日前[illegible]
馬公行 湖山丸 每奇數日前十二時
東京直行 彰化丸 十月廿五日午前
其他船便多數アリ 臺北電[illegible]

近海郵船出帆 基隆
門司神戶行 大和丸 十月廿二日前十時發 / 富士丸 十月廿六日後五時半發
上海行 [illegible]
香港廣東行 [illegible]
白山丸 十一月七日 正午

辰馬汽船出帆
宮殿丸 廿三日 廿五日 高雄 基隆發
桃葉丸 十月十八日 基隆發

大連汽船出帆 基隆
大連直行 山東丸 十月廿三日後五時
西丸 十一月二日 後五時
丸一組 [illegible]

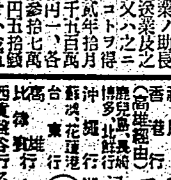

洋服!需要家各位に告ぐ!!
秋冬服御注文は今
執拗なる殘暑も何所へやら
モンスンの訪れとなり行樂の秋
御召服は是非!本年度に
輸入統制に依り混織品の登場にて品質低下と價格騰貴は必至の事實です
純毛優良品を
又格安を御望の方は
ストック品のある本年度に
是非〳〵御下命を
良質、安價をモットーの
台北 KO マークのサンプルが
全島の洋服店、店頭に參つて
皆樣の御批判を待機して居ります

台北 逢坂屋商店

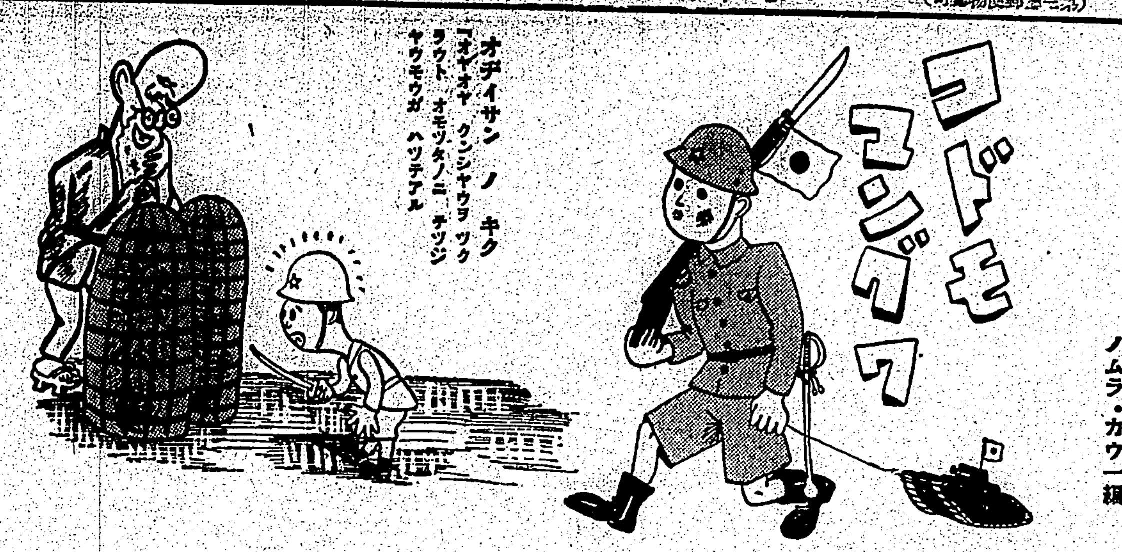

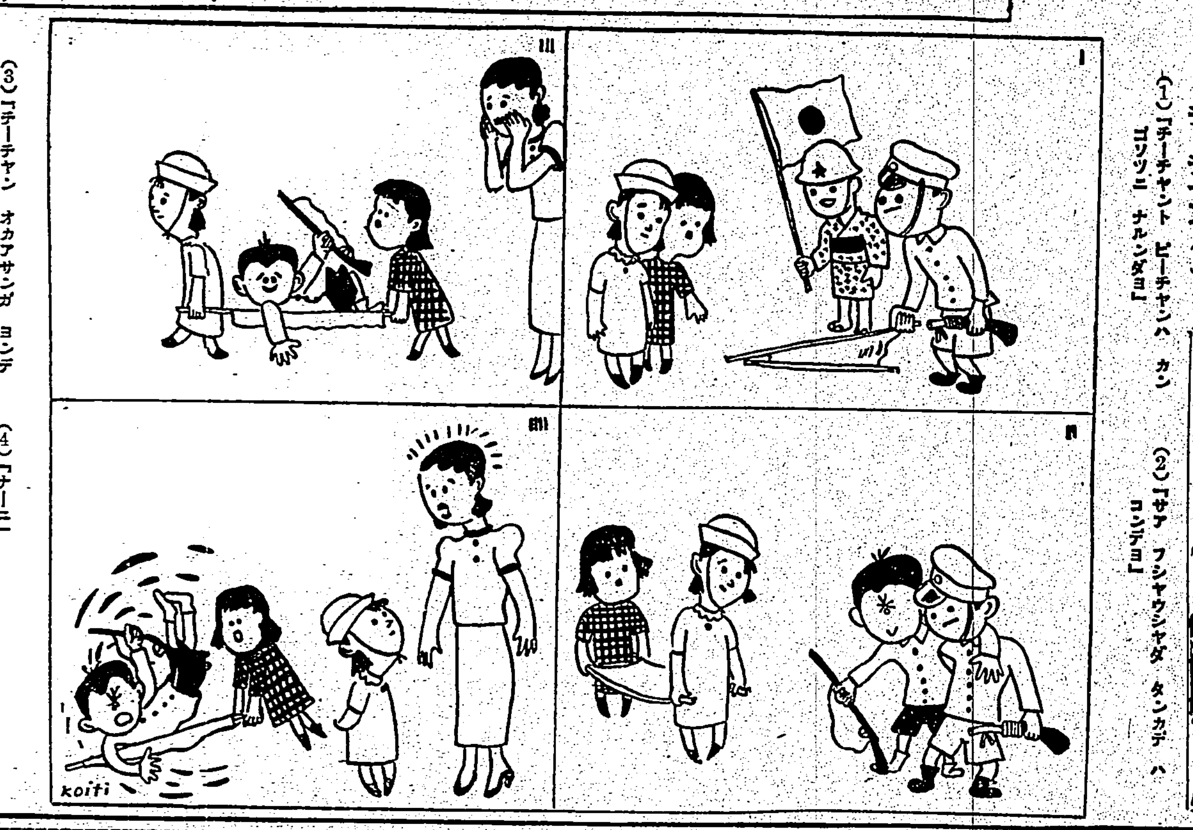

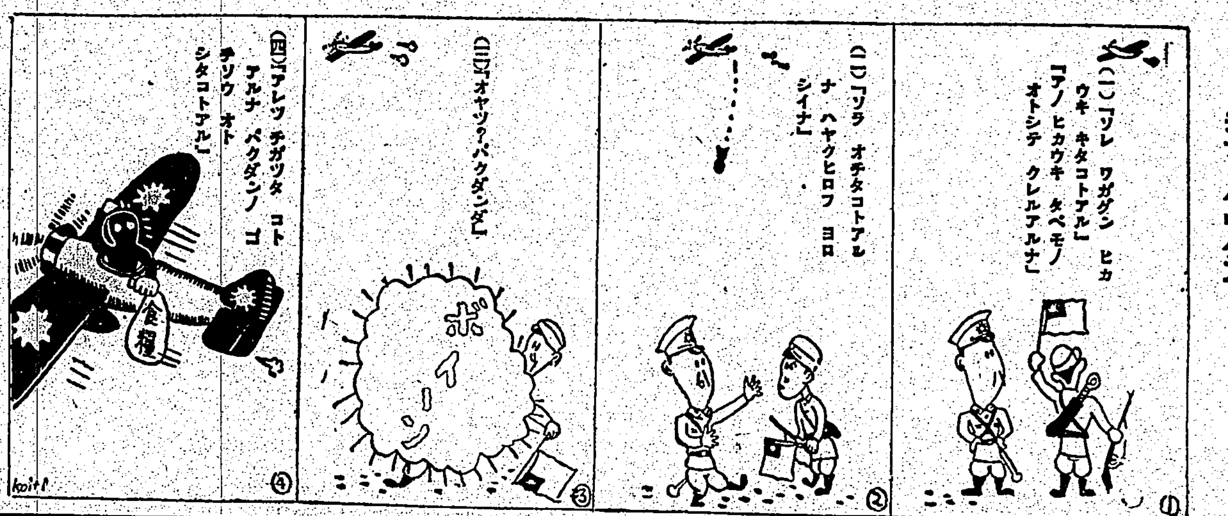

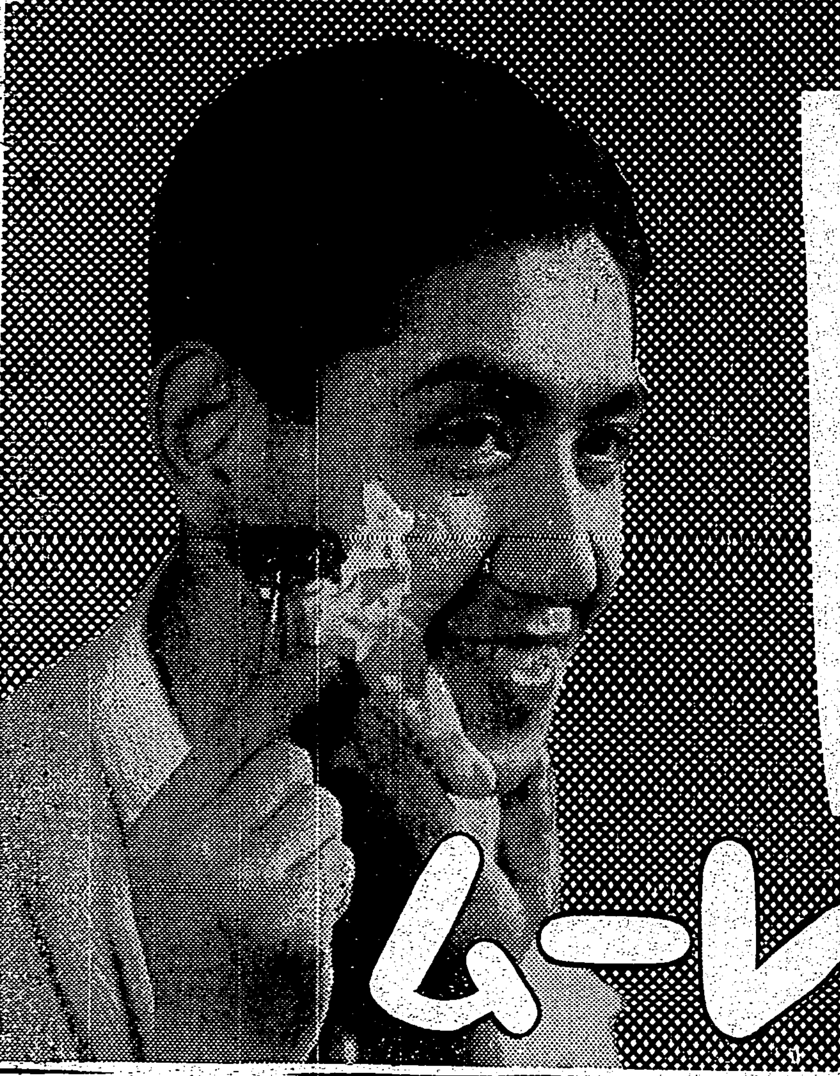

心も若やぐ
魅力の若肌を

クレームの眞價は、使つて見ると、誰方にもキツト、お判りになります。粗悪で、濃度の低い一般のクリームでは、どんなに手入をして見ても、サツパリ美肌効果やアレ止め効果を發揮しません。
この點、比類ない濃度を持つ優れた品質のクレームは、一寸おつけになつただけでも、誰方もお氣付になるシツトリとした潤をお肌に與へ、これから多い肌アレ防止に素晴らしい効果を發揮いたします。何時もアレ知らぬ魅力の若肌をお望みなら、必ずレートクレームとお決め下さい。

☆

ヒゲ剃り後の皮膚は、實に無數の微細な傷が出來るのです。この傷口が細菌等におかされて所謂カミ剃りまけとなります。ヒゲ剃り後はお忘れなく、殺菌力の强いレートクレームでお手當なさいませ！

レートクレーム
アレ知らぬ若肌

武田發賣

腸疾患治療と豫防に
ビオフェルミン

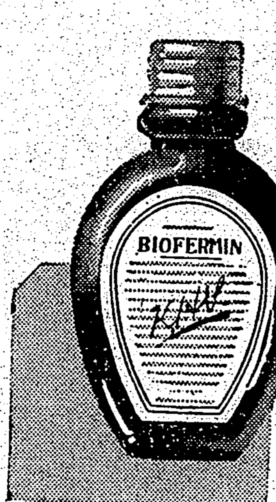

著名大病院醫院御採用

一、急性・慢性腸カタル
醱酵性・腐敗性下痢
食傷、消化不良……
一、脚氣、常習便秘……
一、小兒、乳兒下痢、綠便

之等の腸疾患に對して、ビオフェルミンは安全に異常醱酵及び腐敗を防止し有害細菌を殺滅して腸內容を淸淨ならしめ、腸機能を正常に復し、消化を良好ならしめて、各種下痢並に消化器症狀に治療と豫防効果を擧げます。

ビオフェルミンは、生活力及び繁殖力の旺盛なる乳酸菌を主劑とし、糖化菌を配して整腸消化・殺菌及び健康保持の効果を徹底せしめ得たる乳酸菌療法劑にして……
① 腸內の腐敗並に異常醱酵を防止して、腸機能を調整し、蠕動官能を正常化す。
② 腸內有害細菌を殺滅し、毒素の吸收を防ぎ腸內を淸淨ならしめ、殺菌淸掃効果を持續す。
③ 澱粉・蛋白質を消化して、榮養分の吸收を佳良ならしめ消化促進・便通調整作用を營む。

傳染性腸疾患の豫防と保健

ビオフェルミン中の乳酸菌が腸內に於て產生する發生機の乳酸は强力なる殺菌作用を有し、腸內に侵入する各種の危險なる有害細菌を殺滅して之が發育を防止しますから、腸の抗病力減弱榮養障碍、身心過勞より乘せらるべき傳染性腸疾患＝**腸チフス**、**赤痢**、**コレラ**及び幼兒を襲ふ**疫痢**、**腸炎**＝の豫防と保健に賞用せられます。

◇…**ビオフェルミン**は、副作用なく甘美味な藥劑で、服藥を嫌忌し勝ちな乳小兒も喜んで服用します。

粉末と錠劑の二種、各地藥店に販賣す。

發賣元 大阪市道修町 株式會社 武田長兵衞商店
製造元 神戶市二番町 株式會社 神戶衞生實驗所

A37167

女の四季（73）

小島政二郎作　宮田重雄畫

夫　婦（四）

「あら――」

或朝、郵便受けへ新聞を取りに行つた鈴子は、田子からのハガキをそこに發見した。

前略

午後六時に銀座資生堂まで御足勞下さい。万事お目もじの上。　匆々

イエスか

ノーか

この事務的の文面からは、向うの意圖は少しも判らなかつた。

（でも、ハガキをくれて逢はうと云つて來てくれた以上、多少の望みがあるんだわ）

藁にでも取り縋りたい事情にある鈴子としては、どうしてもいい方に解釋したかつた。

「やあ、お待たせしました」

五六分ばかり遲れて、田子は肥つた體全體で呼吸をしながら、セカセカと這入つて來た。

「ここぢや落ち着いて話も出來ないし、――あのお食事まだでせう？」

「いいえ、濟ませて參りましたわ」

「そりや惜しいことをしましたなあ。實は御飯でも差し上げながら、ゆつくり御希望も伺つたり、また會社の希望も申し上げたりしたいと思つてゐたのですが――」

「……」

鈴子は、身振りで相手の好意に答へた。

「そんな譯で、僕は實は飯を食はずに來たのですが――」

「どうぞ――」

ここで何か食べるのだらうと思つて、鈴子はさう云つた。

「さうですか。ぢや、御迷惑でもお附き合を願ふかな」

さう云つて、洋服の袖をちよいと上げるやうにして、腕時計を覗くと、

「兎も角も、ここを出ませう」

自分の言葉で、田子は立ち上つてゐた。

（あの、私どこへ行くのですか――）

鈴子はさう云ひたかつたのだが、こつちから頼んだ用件の手前、そんな我儘も云へず、せう事なしに心重く立ち上る外なかつた。

（どこへ行くのだらう？）

さう思ひながら、附いて行くと田子は新橋を渡つてまた真直に、段々暗くなつた町筋の歩道を歩いて行くのだつた。

その辺まで行くと、円タクが流してゐた。

「おい」

手を上げて呼び止めると、田子は、窓へ首を突ッ込むやうにして何か運轉手と掛け合つてゐたがやあつて、

「……」

鈴子の方へ顔を向けると、片手を上げて招いた。

（一體どこへ行くのだらう？）

多少の不安を感じながら、彼女も靜かに歩み寄つて行くより仕方がなかつた。

英伊を立役者とした地中海の暗闘劇（下）

舞臺裏に雀躍するは猶太財閥

伊東敬

現在英吉利側の東地中海軍備はこの埃及とサイプラス島とパレスタインと三角形式に万全を期しつつある。但しパレスタインの猶太アラブ兩民族の抗爭を適せず伊太利側では例の回教徒の味方を呼號して回教徒たるアラブ民族と握手せんとする行動が根氣よく行はれ居り、即ちパレスタイン全體を英吉利は期待出來ないやうである。

伊は紅海の西岸エリトレアのマッサワを武裝強化した伊太利は、次いで紅海東岸のサウデイ・アラビアに對し「回教徒の味方伊太利」を強調して親善強化を企て、以つて紅海の制海權を確保しようとしてゐる。

然し乍ら、勢頭サウデイ・アラビアは強ち親英傾向とは云ひきれない過去を持つてはゐるが、その經濟界には、同じく回教国埃及の名において英吉利系統の資本が可成りに物を言ふ事も考慮されねばならないのである。

ユーゴースラヴィアは、その南方国境に伊太利の出張所格のアルバニア国と接し、又一衣帶水の向ふ岸に伊太利全土と相對して居る。國王アレックスアンダーがマルセーユで暗殺せられてからのユーゴースラヴィアは、從來の對伊恐怖に加へて對伊反抗と轉じた。元來が親佛国なのではあつたが、その事あつてからのユーゴースラヴィアは經濟的にも政治的にも英吉利を盟とする傾向が誠に強くなり、流石の伊太利も動からずその背後を脅かされる存在と化してゐた。特に現在の伊太利は、後顧を引かれぬ立場を絶對に必要としてゐたので、遂ひに辞を低うしてチアノ外相を送りユーゴースラヴィアと暫時不可侵約定を實行せねばならなかつた。

夷を以つて夷を制する外交の最新版は必ずしも支那に限つた事ではなく、眼る鮮やかにやつて除けた国こそユーゴースラヴィアであつたのである。但しこの国は内部に各種少數民族問題を持つてゐるので、英伊兩国とも餘り頼りには出來難い狀態にある。

×

終りに北海に直面する獨逸が、地中海に於ける利害は何であらうか。現在の利害は甚だ淡泊たるものであり將來の起り得べき利害を豫測して、地中海問題に一役買つて出る獨逸と稱されても居るやう獨逸として次に探らなければならない對外国策の一つたる舊植民地返還要求運動に際して、その最も現實的な目的地二つの内の一つこそは、問題の地中海を大道とせねばならない東アフリカのタンガニイカに外ならない。但し既に植民花嫁学校さへも各地へ開設してゐる積極的な獨逸として、明日の利害と今日の利害との差があらう筈もなく重大視されるのである。

この間の事情は、先頃ニヨン會議招請に對する婉曲な拒否回答がよく物語つて居り、獨逸は地中海問題につき依然列国と協同するの用意を有するものであるが、ソヴエット聯邦の伊太利に對する挑發的態度に鑑み、遠慮すると稱して居た。是は徒らに被告台に立たされる事を避け乍ら、伊太利への義理も立て、一方地中海関係諸国の感情を却つて昂ぶらせる危險を自發的に回避した巧な駈け引きであつたとも見られるであらう。

×

何れにしても伊太利の地中海を湖水化する必要と、英吉利の地中海公道確保の必要とは現狀に即する以上絶對的なものであり、且つ兩者の妥協は何らの犧牲なくしては困難な因縁に置かれて居る。英、伊を立役者とする歐洲舞台裏に於て暗躍する者こそは、その運命の鍵を握り得る猶太財閥に外ならない。

但し英伊の衝突回避に對し、未だ一縷の望みが殘されて居らない事もなく、觀察家の聞え高く、且つ復興伊太利產業の台所を相當に賄つた米国のモルガン財閥の斡旋即ちそれである。

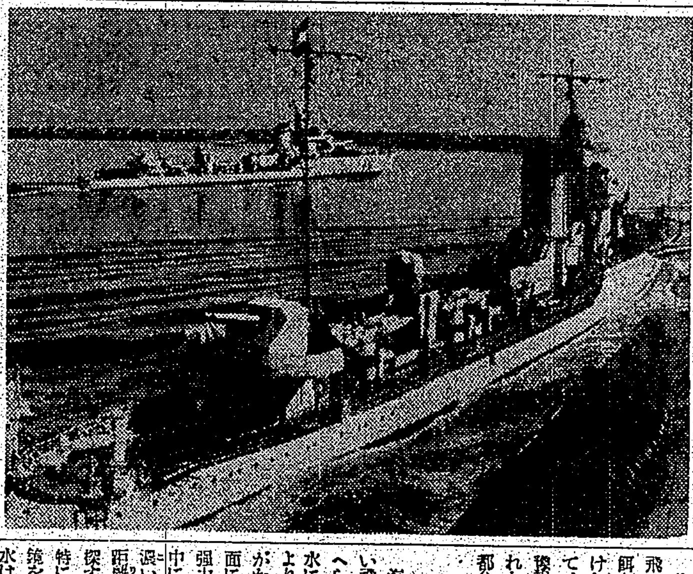

高速力世界一の稱ある伊海軍の精鋭驅逐艦（手前はダルド、向ふがフオルゴレ）

海外小話

飛行機で燕輸送

二百五十万羽の燕が飛行機で去る九月十二日にベニスに向け輸送され、もう百万羽が來る十四日に輸送された

オーストリアでは急にめきめきと寒くなり、アルプス地方には二呎の積雪があつた。そのために燕の子は南の方へアルプスを越えて飛ぶことが出來なくなつた

そこで親切なオーストリア人は飛べないで弱つてゐる燕を集め、餌をやつた後で動物愛護協會へ屆けた。協會では飛行機を賃借りしてイタリーへ燕を輸送した。天氣豫報によるとイタリーの氣候はこれから暖かでアフリカへ移るのに好都合の狀態である

水上の飛行機を救助する新薬

海に不時着水しなければならない飛行士を救助する方法が最近考へられた。特殊の染料があつて水に混ぜるとこの染料はそれ自ら約二十億倍の水面を濃い綠色がかつた色で染めるのである。水面に近づく時にパイロットはこの強力な染料の小さなチューヴを水中に投ずることが出來る。こんな濃い色の水の大きな面は非常な遠距離からでも行方不明の飛行機を探す他の飛行機によつてみられる特に偵察者が海の表面を赤色の眼鏡をかけてよくみれば染色された水は眞黒にみえる。間をおいて水中に染料を入れると可成長時間その効果がある

四十年後に發見された アンドレの音信

スピッツベルゲン近くのヒンロッペン海峽で漁夫たちは小さな島の上に昔氣球で北極探検に出かけたノールウエイ人のアンドレが彼の記録を封入して海中に落したために持つて行つた十三の銅製の球形容器の一つを發見した。この發見されたものは五番目の容器で、彼が出發した翌日落したものであつた

アンドレは一八九七年二人の友人と一緒に出發したが、生きて再びみられなかつた。彼の運命は一九三〇年まで謎にとざされてゐたが、一九三〇年になつて彼の遺骸がフランツ・ジョセフ・ランド沖のボートのなかで彼の日誌と三人の探險家が嘗めた恐ろしき困苦を語る寫眞と一緒に發見された

六十磅を蹴る！

オーストラリアのヴイクトリアのフイリップ・スカテニといふ男は金を探し廻つてゐた。彼はベンディゴ近くのホイップステックの森をいつものやうに探さうと歩いてゐた。彼が何氣なく地から掘り出した石を蹴飛ばした、ところがそれは金塊で、七ポンス半もあり約六十磅の値のものであつた

十年間に一萬のスパイ

ソヴエートの[illegible]は過去十年間にソヴエート國内に潛入しようとした一万のスパイを逮捕へた。[illegible]

ラヂオ

朝

【七・〇〇】挨拶、體操、音樂（レコード）ヴァイオリン獨奏 我が母の教へ給ひし歌（ドヴオルザーク作曲）…エディ・メニューイン、獨唱一、アヴェ・マリア（シューベルト作曲）二、愁ひの曲（シューベルト作曲）…マリアン・アンダーソン

【七・三〇】國民講座（臺北）（三ノ四）平安時代の國民文學…上原專祿

國民精神總動員強調週間―第六日―勤勞報國の日―

【八・〇〇】國民朝禮の時間（東京）

【八・三〇】全國氣象通報（東京）ニュース（臺北）

【九・一〇】商況市況ニュース（臺北）

【九・四〇】家庭百科講座（臺北）一、結核性疾患の豫防について 肺病の方へ、二、赤インキ、墨のシミを拔くには

【一〇・三〇】家庭料理獻立（臺北）臺北家政女學校 野田千鶴子 一、白魚の大根おろし和へ 二、するめの付燒

【一一・〇〇】肉豚取引相場（臺北）日用品小賣値段（各局）職業紹介事項（各局）

晝

正午の時報（東京）官廳ニュース、公示並告知事項（各局）職業紹介（各局）午後の放送番組發表（各局）

【〇・一〇】音樂獨奏時間（レコード）物語一、上海の見張二、提灯[illegible]三、軍國小守唄三、伸びゆく空軍四、空は男が物

【〇・四〇】ニュース（臺北）

【一・〇〇】氣象通報（臺北）

【一・一〇】米穀市場（臺北）

【一・二五】全國氣象通報（東京）

【三・〇〇】ニュース（臺北）

【三・三〇】株式市況ニュース（臺北）

【四・〇〇】米穀市場

【四・〇五】商況市況ニュース（臺北）

【五・三〇】ニュース（臺北）

夜

【六・〇〇】子供の時間（東京）童謠と唱歌 一、童謠・東京市時習尋常小學校兒童 ピアノ伴奏山本寛七、紺空日本作詞・佐々木すぐる作曲 外六曲 二、唱歌・東京市下目黒尋常高等小學校兒童、幼き頃の思出（新訂尋常小學唱歌）外五曲

【六・二〇】コドモの新聞（東京）

【六・二五】西洋音樂（京都）英語講座（三ノ一）…麻谷大學教授 岸文章

【六・五五】カレント・トピックス（東京）

【七・〇〇】子供の時間（臺北のみ）スケッチ（レコード）陸軍生活の一日（紹介兵隊物語）…陸軍戸山學校軍樂隊、軍謠（レコード）一、兵隊さんの兄さん（山北しげり作詞、佐々木しげる作曲）…（宮原邦夫）二、滿洲の兵隊さん（宮原嘉作詞、長谷基夫作曲）…新見博

【七・二〇】ニュース（臺北）

【七・三〇】講演（東京）唱歌（東京）「海ゆかば」…オリオンコール男聲合唱團、伴奏AKアンサンブル

【八・〇〇】勞働民謠（大阪）

【八・二〇】家庭コント（東京）

【八・五五】浪花節（東京）上杉謙信公（伊房松隆作）…早川顯平

【九・三〇】時報（東京）

【九・三一】講演（臺北）

【一〇・〇〇】經濟市況ニュース

【一〇・二〇】氣象、通報、ニュース、新聞社提供ニュース（各局）明日のプログラム發表（各局）

【一一・〇〇】英語ニュース

【一一・二〇】北京語ニュース

【一一・四〇】閩語ニュース

ローカル 【七・〇〇】子供の時間（臺南のみ）ハーモニカ合奏…南蕃ハーモニカ五重奏團

【七・〇〇】子供の時間（臺中のみ）獨唱と合唱…臺中市末廣公學校兒童

國民精神總動員 強調週間（八・〇〇 東京）

一、君が代　二、宮城遙拜　三、訓話「非常時の勤勞」矢野恒太　四、ラヂオ體操　五、唱歌「海ゆかば」東京市神宮尋常高等小學校兒童

講演（七・三〇 東京）

一、「家庭に對する私共婦人の覺悟の一端」武藤能婦子

勤勞報國の日

武藤氏は大日本國防婦人會會長です

非常時局に當つて、私共婦人は銃後の護りをシッカリと握つて、第一線の將士方に後顧の憂を無からしめねばなりませんが、由來日本婦人は勤勞であることが定評を得て居ります。[illegible]子女の教養も何事も自分の事は自分で出來るやう習慣づけたいものです。[illegible]

嘉悦孝子

二、「至誠奉公の道」

勞働民謠 八・〇三大阪から

獨唱 藤堂顯一郎

伴奏 大阪ラヂオオーケストラ　齊唱 大阪放送合唱團

第一部 工場の歌（職場の歌・朝）

第二部 農村の歌（村の朝倉晨、夜ながし、草刈るなら）

第三部 漁村の歌（鰊掛り）

家庭コント 八・二三東京から

出演 笑ひの王國

一、豐年とコロッケ（梅崎勁作・石黒寛曲）

二、サラリーマン風景（佐藤望子作・竹岡信幸曲）

三、花束の出來るまで（水木洋子作・石田一郎曲）

四、バスの少女（飯島正作・伊藤宣二曲）

講演（九・三一 臺北）

寺畑松太郎

△歐洲に於けるテレビジョン放送

寺畑氏は今回ルーマニア首都ブカレストに開かれた國際放送聯盟技術委員會に帝國代表の一人として出席し、今[illegible]後一時基隆入港の郵船[illegible]丸にて歸朝した方である。

歐洲に於てテレビジョン放送を行つてゐるのはロンドン・パリー及ベルリンで何れも超短波を以て約二十キロワット位の電力を使用して居りますそして其の電波受信區域は半徑五〇キロメートルと稱されてゐます。三ケ所の中ではロンドンのものが最も新式でパリー及ベルリンも新式のものに改造することになつて居ります。ロンドンは市内北方の丘上に「アレキサンドラ・パレース」といふ建物内に放送機や「スタヂオ」を設け、アンテナは建物の上にも張つて居ります。「スタヂオ」は從來の放送局のものとは全く樣子が異なり「トーキー」のスタヂオと同じ樣な形式になつて居ります。そして「プログラム」としてはスタヂオ内で行ふ「レビュー」の如きもの又は演劇等と活動寫眞の「フイルム」等を交互に送つて居ります。鮮明度も充分家庭で樂しみ得る程度で良い成績[illegible]市内の主要な處に「ケーブル」を[illegible]して屋外の放送も可成り行はれて居ります

パリー及ベルリンは[illegible]ロンドンのもの[illegible]鮮明でないが、ベルリンでは八月のラヂオ展覽會に新式の裝置で實驗を見せてゐました。成績は略ロンドンのものと同程度でした。之等は何れも實驗的の名目でやつて居るので受信者の數はハッキリしないが[illegible]

咳は重病の先驅！

スグに肺炎、百日咳に變症し易く、著しく肺と心臓を弱めますから感冒の咳、氣管支炎にも油斷は禁物です

冬の家庭には必ずベルマンを常備して、早く治して了ふのが一番安全です

心臓衰弱防止力ある ぜんそく ベルマン

發作を防ぎ、心臓を護る

苦痛の餘り喘息、百日咳に麻痺性強き鎭咳薬の濫用は、往々危險な中毒を起します。ベルマンは斯る中毒性毫もなく、効力は優れ其上に心臓衰弱を防ぎ發作を鎭める特性あり老人、小兒も安全に奏効

中毒性のなき特長 たんせき ベルマン

鎭咳、祛痰力優秀

ベルマンの鎭咳、祛痰作用は極めて優秀にて咳を止め、發作を和げ痰を薄め、祛れ易くし咽喉を滑かにする故、寒冒、老人のたんせき喘息、百日咳に好適し就寝時の一服は夜間樂々安眠出來ます

ぜんそく百日咳に理想の 咳止め ベルマン

唐澤醫學博士 推奨

主効

かぜの咳、ぜんそく 百日咳、喉頭カタル 氣管支カタル、咯痰 肺炎、肺結核の咳

慰問袋に味の素

販賣戰線異狀なし！

あらゆる料理のまづい味を殲滅せんとする味の素。何時でもお買上げあれと、お近くの店頭で、手具脛ひいて待機の姿勢。

味の素（登録商標）

宮内省御用達 味の素本舗 鈴木商店

員林のポンカン百餘萬顆も落下
をしや黄色の一歩手前で 業者の受る損害も大

【員林電話】十六日午前一時より員林郡地方に襲來した烈風は十七日午前二時に至るも、尚歇まず風速益々強くなる模樣であるが、此の爲めに落果せる員林柑桔は百万顆以上と豫想せられて居り、柑橘業者らは愁色に包まれてゐる、尚實つた水稻も吹き倒されて米作者の心配も一通りでなく西瓜、芝蕉等の如きも相當被害ある模樣である

八度生れ變つて君國に報ずる覺悟
高橋英一伍長の最後の手紙

去る四日の上海戰で壮烈な戰死を遂げた高橋部隊高橋英一伍長（屏東市出身）から去月二十四日戰線を發信した最初にして最後の通信が十五日勤務先の屏東製糖會社支所主任大浦數一氏の許に到着したが同伍長生前の目覺ましい奮戰振りを偲ぶその文面に見るもの一同感激を新にしてゐる

△大浦主任宛書信の内容　十四日〇〇〇〇に上陸以來〇〇と〇〇〇〇参りました、共同死線を彷へる事幾度でありませんが今も敵前近くにて一寸一寸……今夜は決死隊の〇〇〇は敵地に突入です……然し此支那事變が斷して我正義の前に服する迄は八度人間に生れ君國に報じます　皆様へ特に宜敷く、さよなら

學園に匂ひ香し 銃後の花開く
漳和公校の兒童ら十三班に分れ 出征軍人遺家族を慰問

台北州海山郡中和庄漳和公学校並に漳和女子青年團では国民精神総動員強調週間第四日にあたる「銃後の護りの日」の催しとして国家非常時の折柄一層緊張して国民としての本分を完うする意味を以て児童は玄米や飼料を集めて賣つた金と節約した金を以て一部分は国防献金に一部分は慰問品を買つて全校児童を十三班に分ち去る十六日午前十時より午後三時迄五時間にわたり同庄より出征した増田義氏の家族及び過般中和庄新築、南勢角、員山部落より出動の軍夫五十五名の家族を訪問し廻つた……

鹿港女子公に愛國處女團
結團式行はる

神嘗祭を執行

三千餘名参列 新願祭を行ふ

森野一等兵（高雄）十六日本紙五面記事参照

全島社會事業大會
來月臺中に開く

二十二年振りのマ病の大流行
患者數二千五百餘名

夏衣の高雄市民 ビックリ 震へあがる
夏から冬へ一足飛び

女子青年團の發會式

精神作興講演會 盛會を呈す

新願祭、盛大に行はる

コレラ豫防で檢疫が嚴重

陸軍墓地祭典 嚴粛に行ふ

「出征軍人全部を簡易保險に」
凱旋迄は庄で保險料納入 楠梓庄のよい企て

奉賛會の發會式 報告祭

精神總動員講演會 公會堂に開かる

中堅人物養成の教化道場を建設
效果大に期待さる

四人四十二名が作業貯金を獻金

講習所の發會式

皇軍の武運長久を祈願

空壜を集めて國防獻金

血書して軍夫を志願

内地人の墓地に嬰兒の死體
墓参の通行人が發見

戰歿者の靈に默禱

今様花咲爺
雜銀が瓶の中にザクザク

畜聯と競馬
各方面で注目

産組研究會

交通安全日の事故

手製の雜巾を金に換て獻金

臺中神社祭の武道大會

半目勝の接戰
十人抜圍碁戰

部會主催の實務競技會

圍碁は上達し易い
新研究法の發表

萬なかだち

給仕採用

外務

外交員入用

上女中入用

和服

女中入用

電話商品

大阪物産館製 洋雨傘
大阪物産館ではなぜ「洋雨傘」がこんなに安く出來るか！
一、材料が安いから 大量に且つ格安に仕入を完了しましたから。材料はすべて現金で仕入しますから
一、技術が良いから 自家工場で數年來研究して最高の技術を得てゐるから
大阪物産館ではかくして「洋雨傘」を格安に製造卸賣致します
大阪梅田阪急ビル七階東館
大阪物産館

潤製・煉製・粉製
適度の潤て、粉の飛散らぬ潤製
ライオンはみがき
お煙草を御愛好なさる方の齒を特に美しくする齒磨
「一度ライオンの潤製を使つたら、もうヨソの品は使へない」——と、どなた様も仰有います。如何に潤製ライオン齒磨の品質が物を言ふか、お判りになりませう。
219―12.10

時計附屬品 貴金屬寶石 蓄音器製作 蓄音器針 各社レコード 金屬雜貨 理髪器具 ローヤルカメラ 萬年筆ペン
（型録呈進）名店印刷方ヰキ區ゼ
問卸屋
大阪南區長堀橋一
合資會社 保險堂號
電話南(75)一八八七・一八八八・二二三九
振替大阪七五四三三三一六番

株式 金儲の道
一攫千金は夢也 濡手で粟は空也
三流株の研究
是は弊店が戰勝大相場必來に備へ皆様の御参考に供するものです
最少の資金にて最大の利益を得
ドンナ素人の方にも出來る安全な然かも高率度な金儲けの實戰
お申込の方に限り 無代送呈
名古屋市中區南大津町一ノ三
株式商店 伊勢屋株式店
電話中局(134)(135)(947)

◉卓球用具 臺日運動具部へ

吳竹 酢
大阪道修町堺筋角
伊藤佐助釀